# La Epoca

PRECIOS DE SUBSCRIPCION

CAPITAL

$ m|n. Un mes 2. $ m|n. Tres meses 6. $ m|n. Seis meses 12. $ m|n. Un año [illegible]

PROVINCIAS

$ m|n. 1 mes 2.50 $ m|n. 3 meses 7.50 $ m|n. 6 meses 15 $ m|n. 1 año [illegible]

EXTERIOR

$ oro 1 mes 2.50 $ oro 3 meses 7.50 $ oro 6 meses 15 $ oro 1 año [illegible]

Número del día, 0.08. — Número atrasado (dentro de los 30 días), 0.20. — De fechas anteriores, 0.50.

LA EPOCA se envía directamente por correo a toda persona que lo pida, acompañando el importe correspondiente. Los pedidos de subscripciones para el interior de la República se atenderán por cualquier número de días a razón de 0.08 el ejemplar.


… [illegible] …es, de esas … [illegible] …mentos de las razas. … [illegible] …an como una efemérides familiar, como una data genealógica, como un hecho de gloria colectiva, perteneciente, no a una nacionalidad, ni a una época, sino a una familia de pueblos como todo un sistema hidrográfico posee como propia la remota vertiente común. Suceso militar por excelencia, como que ninguna otra batalla de la revolución americana realiza con tanto acierto la teoría del arte de la guerra, su importancia civil y política excede y desborda considerablemente los límites extremos de la victoria táctica y estratégica hasta ser el punto de partida y el núcleo central de vigorosas corrientes de historia.

Maipú, sobre todo, es San Martín. En ningún otro momento, en otra circunstancia alguna hasta entonces, se destaca con mayor precisión la sobria e imponente grandeza del hombre de los Andes. Es en el período que media de la noche luctuosa de Cancharrayada hasta la clara mañana de Maipú que se opera en el hombre esa transformación espiritual que acusa la presencia de las auténticas condiciones heroicas. Durante esos días, la racha inexorable y sombría del "ananké" soplaba constantemente sobre la frente del capitán hasta entonces afortunado. El alba del 20 de marzo señalara ante sus ojos la destrucción del instrumento libertador penosamente forjado en los días industriosos del campamento del Plumerillo. Disuelto quedaba entre sus manos por aviesa sorna del destino, aquella construcción de hierro y sangre que había de consumar la obra emancipadora. Detrás de los Andes, … [illegible] … Pueyrredón apenas habían logrado de animar; a su frente el desánimo y el pavor del pueblo chileno azotado rudamente por el inexplicable desastre. Es entonces que el héroe asoma, pálido por el insomnio y ceñudo por la acritud del combate. Era menester ahondar en sí mismo, acudir a las propias reservas espirituales, movilizar esos factores imponderables que constituyen el poso de las naturalezas superiores para suplir con ello todo lo que faltaba en el exterior: el parque del fraile Beltrán, los regimientos dispersos, las municiones perdidas, todo había de ser reinventado, reunido, disciplinado, animado de espíritu de sacrificio y de convicción para ser lanzado al fin, contra el victorioso ejército de Osorio. De Cancharrayada a Maipú sólo median diez y siete días. Maipú es la consolidación de la independencia de Chile y el signo precursor de la libertad del Perú. Y todo, años de historia pasada y años de historia futura, se aunan, se compendian, se exaltan en la jornada del 5 de abril, deseada, preparada, ganada en el espíritu del hombre de los Andes mucho antes de que los regimientos de Ordóñez retrocediesen hacia la hacienda de Espejo. Por eso, Maipú es San Martín.

El entusiasmo con que los pueblos argentino y chileno celebran el centenario de la jornada histórica, acusa la realización del sueño del libertador. Más que nunca está cercana esa solidaridad de los pueblos de América, en espíritu y en verdad, en las palabras y en los hechos, en las decisiones actuales y en las realizaciones futuras. Alrededor del campo de batalla de Maipú, se practica una jubilosa comunión de pueblos, sellada por la sangre vertida en común por argentinos y chilenos en aquel combate memorable.

## Del Dr. Pueyrredón al presidente Yrigoyen

### El recibimiento en Chile

El presidente de la república ha recibido del embajador en Chile, Dr. Pueyrredón, el siguiente telegrama:

SANTIAGO DE CHILE, abril 4.— A S. E. el presidente de la nación, Dr. Hipólito Yrigoyen.—Buenos Aires:

Acabamos de ser recibidos en la forma más cordial posible, por el señor presidente Sanfuentes, después de una recepción social y popular que ha constituído un verdadero homenaje. Los vivas a nuestro país y al presidente argentino formaban coro. Lleno de intensa emoción, como ciudadano y como amigo, quiero antes que nadie comunicársela, con particular aprecio. Saludo a V. E. —H. Pueyrredón.

## La intervención a la Rioja

Encuentra "La Nación" que a la altura a que se ha llegado, una intervención más, es cosa de poco monta, y recordamos las escépticas palabras del poeta: "Que haya un cadáver más, qué importa al mundo!"

Esta resignación cristiana de "La Nación" debe ser la consecuencia del … [illegible] …to profundo que tiene ad- … [illegible] …que vamos entrando en … [illegible] …verdadera y sincera re- … [illegible] …un pasado tenebroso, en … [illegible] …ación" ha cooperado con … [illegible] …esión y para quien con- … [illegible] …xtraña consecuencia de … [illegible] … Debe también pesar en … [illegible] …la certidumbre de que … [illegible] …el gobierno federal ha- … [illegible] …un decreto de interven- … [illegible] …o, más imperiosamente … [illegible] …las circunstancias, que … [illegible] …intervenir a La Rioja. … [illegible] …ciencia nacional que ese es- … [illegible] …o argentino, a la par que otros que será necesario sanear, ha perdido hasta las últimas apariencias de un estado constituído.

Allí, no es sólo la subversión institucional lo que reina, la bancarrota moral y económica, el despuicio en la educación, la representación legislativa fruto de los más vergonzosos fraudes, la justicia desaparecida, pues no hay jueces que quieran seguir desempeñando sus funciones porque no se les paga y porque se sienten sin autoridad, sino que lo que hay allí es un estado de completa descomposición en todo orden, en lo moral, en lo político, en lo administrativo.

Mantener ese estado de cosas, significa para el país un ludibrio, y el Ejecutivo nacional hace obra de decoro, removiendo las causas que llevan al derrumbe a esa provincia, castigada, no solamente por su desgraciada situación económica, sino por el desorden que, como tara del régimen, que la llevaba paso a paso a su completo aniquilamiento.

Hace bien, pues, "La Nación" en no asombrarse. Estas intervenciones como las de La Rioja, reclamadas por la dignidad de todos, no son las intervenciones sangrientas de Mitre, ni las vandálicas de Juárez y Figueroa Alcorta, sino las intervenciones decretadas en nombre de mandatos impostergables de la opinión nacional.

Y como en La Rioja, han de ir cuantas sean necesarias y sin permiso de "La Nación".

# POLITICA CONTINENTAL

## Las declaraciones del presidente Yrigoyen

### Cordialidad argentino-brasileña

### COMENTARIOS PERIODÍSTICOS

Las declaraciones hechas por el presidente argentino, Dr. Yrigoyen, en la entrevista celebrada con el distinguido periodista brasileño, señor Carvalho Azevedo, han venido a revelar una vez el elevado espíritu que anima a nuestro primer magistrado en lo que atañe a las relaciones de nuestro país con las restantes repúblicas de América. Sostiene el doctor Yrigoyen un ideal definido y amplísimo y en su realización pone toda la sinceridad y la serena energía que han constituído siempre los rasgos más salientes de su personalidad. Por estas dote y aquel ideal, el mandatario argentino destácase ya como una figura de altísimos relieves en la política continental. Tal es la impresión que deja la lectura de los siguientes telegramas recibidos de la capital brasileña:

RIO DE JANEIRO, abril 5.—Continúan los comentarios periodísticos sobre la entrevista concedida por el presidente Yrigoyen al director general de la agencia Americana:

El diario "Jornal do Commercio" en su edición de la mañana publica el siguiente artículo, abriendo sec- … [illegible] …das y divulgadas en el Brasil y en toda América, fueron, como no podían dejar de ser, recibidas con especial agrado por la opinión brasileña.

Yrigoyen representa y dirige un partido que luchó treinta años en un período agitado de la historia argentina. El ostracismo acentuó el carácter sesudo y discreto del actual presidente de la Argentina que fuera del poder animaba a sus correligionarios, sin salir de su actitud sobria. Fué hombre que se supo imponer a una fuerte corriente de la opinión, huyendo intencionalmente del ruido y sólo definiendo su programa y sus intenciones en frases lapidarias y preceptos incisivos y corteses. Su intransigencia lógica y coherente lo cercó, sin embargo, de una aureola de misterio.

Yrigoyen, jefe de los radicales, proclamaba su idealismo y su deseo de hacer un gobierno ejemplar y siempre prefirió el ostracismo a la participación lateral del poder. Recusó todo lo que le ofrecieron Pellegrini y Sáenz Peña y supo mantener hasta el fin su programa de reforma electoral que Sáenz Peña consiguió y que consubstanció.

Por otra parte muchas de las ideas de Yrigoyen dieron ocasión a la victoria integral del partido radical y sólo así en esa circunstancia, previendo ese triunfo completo, Yrigoyen aceptó la candidatura presidencial.

En el poder, en el gobierno, el jefe del partido radical continuó las tradiciones de su vida política intransigente, en la política, en la defensa de su partido y de sus ideas liberales.

El actual presidente que es hombre de rara erudición, no abandonó sus métodos especiales de dirección y mantiene en torno de su atrayente y singular personalidad, la admiración entusiasta de sus numerosos correligionarios. Es un hombre de buena fe y energía que ha demostrado a través de su larga vida pública, no gustar de subentendidas y pequeñas combinaciones, y sólo amar la franqueza de las posiciones definidas y claras.

Yrigoyen es un hombre de pocas palabras, pero no es un hombre de medias palabras.

Así las declaraciones que se dignó prestar para ser trasmitidas al Brasil repercuten aquí con doble interés, con el interés del alto cargo que el doctor Yrigoyen ejerce, con el interés de su propia individualidad que vale por su prestigio y su popularidad en un gran partido de su país.

El doctor Hipólito Yrigoyen es y quiere ser considerado como un idealista que en la política procura principalmente realizar ideas morales. Así S. E. acentúa que la aproximación comercial será un excelente vehículo de amistad y comprensión, pero antes y encima de ese aspecto de nuestra amistad, coloca el ideal de la fraternidad.

El presidente argentino no esquiva recordar que su ascensión al poder dió ocasión a dudas en cuanto a la política internacional, pero la recordó, justamente para recalcar que sus actos ya disiparon las sospechas que acaso pudieran tener.

Respecto al intercambio argentino brasileño tiene largas probabilidades y el presidente argentino espera que la exportación de vino para el Brasil determine una nueva corriente comercial y entiende que la exposición de tejidos brasileños en Buenos Aires permitirá que se verifique cuan adelantada se encuentra en la gran república amiga una de las tantas industrias y cuanto ha progresado el Brasil.

De esta manera, en esa alusión directa S. E. no deja de manifestar su simpatía por el certámen auspicioso que nuestros industriales van a realizar en la capital de la república vecina.

En el final de su interviú, el doctor Yrigoyen hizo declaraciones que necesitan registrarse con especial atención: los países americanos ya alcanzaron en el mundo una posición que las autoriza a intervenir en los asuntos generales de la política mundial. Fué partiendo del reconocimiento de esa verdad que S. E. piensa en la realización de un congreso latino-americano. Ese congreso no puede excluir a los Estados Unidos porque la significación de su nombre genérico proviene, según asegura S. E., de que las tres cuartas partes de sus participantes pertenecen por sus orígenes históricos y razones de sangre y raza, al mundo latino. En cuanto a la noticia de un congreso de presidentes americanos, el doctor Yrigoyen nada tiene que decir al respecto, porque solo tuvo conocimiento del asunto por la lectura de los diarios.

El presidente argentino quiere una política de absoluta franqueza y de vinculación espiritual entre los … [illegible] … nación.

De esta forma, solo hay que consignar en las declaraciones del señor Yrigoyen, conceptos auspiciosos para la amistad del Brasil y la Argentina y para la tranquila y confiada política de fraternidad americana.

Cada pueblo es juez de la manera con que practica esa fraternidad y solidaridad general que solo puede ser realizada respetando cada uno los puntos de vista particulares de los otros.

La opinión brasileña donde no hay divergencias serias sobre política continental, recibió con agrado y simpatía las declaraciones del ilustre Hipólito Yrigoyen, que con sus palabras firmes y decisivas disipó los malentendidos que acaso todavía pudiesen existir y que rodean casi siempre a los gobiernos que significan nuevas situaciones políticas".

RIO DE JANEIRO, abril 5 — El diario "A Noticia" bajo el título "La prensa carioca", dice:

"Cabe perfectamente en la generalización de este título, cualquier referencia que se haga a la Agencia Americana, fundada en proporciones bien modestas.

Ella fué adquiriendo por lento, pero continuo esfuerzo, el crédito que produjo su infiltración en todos los diarios cariocas.

Algunas veces sus clientes se incomodan por uno u otro detalle del servicio, pero ese incomodo es pasajero, porque el valor de aquel esfuerzo es por todos reconocido.

Es sin favor que en este momento todos nosotros aplaudimos el magnífico servicio de información que consiguió: una entrevista con el presidente de la República Argentina, hombre de pocas palabras y de una raza de hombres que se van volviendo raros: aquellos que tienen la divisa del "agere non loque".

Esa entrevista tiene un sabor muy especial y un encanto de dulzura cuando el estadista que subió al gobierno por ideas, dice en estos tiempos de utilitarismo, que la política debe tener un ideal.

Habrá tal vez quien incluya en la lista de los "soñadores" a esos, pero serán los que por fuerza de la rutina no quieren ver lo que está pasando y lo que va a pasar y lo que hay en las sombras tal vez imprecisas pero irremovibles del futuro con la eclosión de las fuerzas nuevas, todavía misteriosas.

En su misterio, como los que hablan poco, sólo hablan de lo que siente.

Nosotros debemos sentirnos embargados con las declaraciones tan dignas y tan leales del presidente Yrigoyen en relación al Brasil, traduciendo, o antes reafirmando, las simpatías de que dos naciones no tienen la menor duda, pues nadie invade con arranques personales el sentimiento colectivo de los pueblos.

Como quiera que sea, da siempre placer la apreciación de conceptos de ese orden, cuando los reviste la autoridad de que fueron revestidos por la excelente iniciativa del laborioso director de la Agencia Americana y sus excelentes resultados obtenidos".

RIO DE JANEIRO, abril 5 — El diario "Jornal do Brasil" en el título de "Paz continental", dice:

"Representa un servicio de indiscutible valor la entrevista del periodista Carvalho Azevedo que consiguió del doctor Hipólito Yrigoyen, presidente de la Argentina, reservado y poco amigo de las expansiones que procuran asuntos para largos y repetidos comentarios.

El presidente del país vecino por eso mismo, no se había expresado sobre la política continental, y ese su silencio era campo vastísimo para la ardiente fantasía de los periodistas que aun de la mudez procuran sacar las más disparatadas conclusiones.

Una de las menos lógicas era la que admitió en el supremo magistrado del país contiguo, una simpatía por el espíritu insensato e insufrido en los que no repelen la idea de desinteligencias entre las naciones de esta parte del mundo. Pero ahora las palabras dichas al periodista brasileño por el doctor Hipólito Yrigoyen, dejó claro su pensamiento sobre el gran y nobilísimo ideal de confraternización sudamericana.

Refiriéndose a la manera especial de la política que desenvuelve, de la más leal amistad en relación al Brasil, no dejó S. E. de aludir a la circunstancia de no haberle faltado, al asumir el gobierno, sugestiones que pretendían colocar trabas a la eficacia de su política de mayor aproximación con la grande república hermana. Más adujo el presidente argentino: que la lealtad con que ha practicado todos sus actos le han permitido en diversas ocasiones definir su orientación destruyendo sin es fuerzo la intriga y la malévola intención.

De esas palabras vese que hay espíritus deseosos de fomentar entre nuestro país y el amigo, disensiones que chocarían con los sentimientos de los brasileños y que sólo podrían ser hostiles a los intereses del progreso y de la civilización del continente. Felizmente, sin embargo, los propósitos de agitación mueren en el encuentro de la acción de estadistas a cuyo número pertenece Yrigoyen, que es de la línea de las individualidades representativas de la cultura de América Latina.

La entrevista concedida a Carvalho Azevedo, dadas las circunstancias de este momento angustioso, es de una oportunidad verdaderamente preciosa, equivaliendo a una gran afirmación de paz para el continente".

RIO DE JANEIRO, abril 5. — "O Imparcial", con el título "Cielo sin nubes", dice que las declaraciones del doctor Yrigoyen fueron acogidas con satisfacción.

"La amistad entre los dos países nunca fué turbada sino momentáneamente, por traficantes impenitentes".

Termina diciendo: "La entrevista llegó en el momento oportuno para nosotros. Nada tiene de nuevo ni de imprevisto, pero habrá en la esfera internacional quien la reciba con contrariedad, sino con decepción."

RIO DE JANEIRO, abril 5. — "A Epoca" abre su edición de la primer página con el título "Cordialidad americana", diciendo: "No podría ser más grata … [illegible] … uno los tópicos de la entrevista, remarcando la reunión del congreso latino-americano, termina así: "Tan feliz fué el presidente Yrigoyen en las declaraciones que en buena hora se dignó confiar al periodista compatriota, que no creemos puedan después de esto, fomentadores de discordias, llevar adelante la campaña tristísima a que se entregan de ordinario".

"Ahí están los elocuentes frutos de la acción inteligente y patriótica de las cancillerías argentina y brasileña, que en estos últimos tiempos, tan sincero empeño vienen revelando, para que sea un hecho la política preconizada por el estadista eminente que la resumió con felicidad en los decires simples: Todo nos une; nada nos separa."

RIO DE JANEIRO, abril 5. — El diario "A Razao", encabezando el artículo con la fotografía del entrevistante, dice: "La entrevista, por la manera especial en que fué concedida, asumió la actitud valiosa de una verdadera nota protocolar, garante en toda su claridad sobria y elegante, de la perenne existencia de ese buen entendimiento entre el gobierno argentino y el nuestro, que tanto conforta a la nación brasileña".

El doctor Yrigoyen fué de una gran felicidad, diciendo que quería dar al nuestro su manifestación real y explícita de amistad y demostró así que deseaba brindar al alto y patriótico afecto de nuestro público, con sus frases de sinceridad y afecto.

RIO DE JANEIRO, abril 5. — El comentario de "Correio da Manha" es el siguiente:

"De las palabras bien pesadas y medidas que el doctor Yrigoyen confió al director de la Americana, se evidencia que un fin de su política en la gran república platina es hacer efectivos los ideales de su partido, madurados durante muchos años, en su forcejeo de elevarse al poder."

Destaca la parte relativa al intercambio de los dos países y también al hecho del Dr. Yrigoyen de aludir a la industria brasileña, "que va ganando terreno en su país, lo que prueba su visión de jefe de estado, esclarecido y profundamente enteradodo de las necesidades del país.

Termina diciendo: "Yrigoyen no dijo muchas cosas a Carvalho Azevedo, pero lo que habló es bastante para destacar su política de cordialidad entre el Brasil y la Argentina."

RIO DE JANEIRO, abril 5. — En su edición de la tarde, el "Jornal do Commercio" reprodujo el comentario que en su edición de la mañana publicó referente a las declaraciones del doctor Yrigoyen. Además de eso, el diario mencionado, en su edición de la tarde abre los comentarios del día con este otro artículo:

"En la América del Sur hubo siempre como ideal la política de fraternidad, teniendo como objetivo máximo la solidaridad de los pueblos de todo el continente.

"Las luchas y divergencias del siglo pasado fueron excepciones, y todo se encamina para ratificar una política que reposa en la propia naturaleza de las cosas.

"El doctor Yrigoyen, presidente de la República Argentina, haciendo declaraciones solemnes, para ser divulgadas en el Brasil, afirmó que nunca se desvió de la directriz de la paz y de la fraternidad que los grandes estadistas de su país trazaron de común acuerdo con el Brasil.

"En sus declaraciones hay dos puntos importantes a destacar, como recalcó en su primera edición "Jornal do Commercio" de esta mañana. El primero, en el que se refiere al congreso latino-americano. El presidente argentino afirmó que no pretendió con este nombre genérico, de un deseo suyo que todavía no pasó de aspiraciones, excluir a los Estados Unidos de una reunión plenaria del continente. El congreso sería latino apenas, porque tres cuartos de sus participantes pertenecerían a pueblos que son considerados como tales.

El otro punto es el que se trata de un congreso de presidentes americanos que, según noticias propaladas hace meses, había convocado el presidente argentino. Ese congreso sería una tentativa de renovación del sueño de Bolívar, al cual la diplomacia del Brasil como la de los Estados Unidos, no pueden dar pruebas de solidaridad. El doctor Yrigoyen declara que en tal congreso nunca pensó y de él sólo tuvo noticia por su lectura en los diarios.

"Así, con la franqueza—que es uno de los marcados distintivos de su carácter,—el presidente y jefe del partido Radical de la República Argentina, disipó los malentendidos que acaso todavía pudiesen subsistir y acentuó su orientación, que aun respetando los puntos de vista particulares de cada pueblo soberano, es por la aproximación, cada vez más estrecha de todas las repúblicas del continente.

"El Brasil, que nada sufrió en el pasado y todo lo espera del futuro, que no tiene odios ni penas, como no los tiene la República Argentina, recibió con agrado las declaraciones del doctor Yrigoyen, que es un hombre de voluntad y de coraje y que está habituado a decir únicamente lo que piensa."

## Suspensión del Tedeum

Al llegar hoy a medio día a la casa de gobierno el presidente de la república, para asistir a la fiesta religiosa que había de celebrarse en la catedral, fué saludado por los miembros de la comisión de festejos, quienes hicieron presente al doctor Yrigoyen que visto el estado desapacible del día y la lluvia persistente, creían oportuno se suspendiese el Tedeum, ya que el acto no revistiría los contornos que se propusieran sus organizadores, por haberse disuelto las masas populares y hallarse las calles en malas condiciones para el desfile de las tropas.

El presidente de la república, teniendo en cuenta estas atinadas observaciones acordó aplazar la ceremonia religiosa, sobre cuya realización se resolverá mañana, según el estado del tiempo.

## EL HOMENAJE POPULAR

… [illegible] …cido hoy, en los actos parcialmente celebrados para conmemorar el centenario de la batalla de Maipú, el impresionante espectáculo característico de nuestras grandes efemérides históricas.

Desde por la mañana, no obstante el inoportuno cambio de tiempo que ha determinado la suspensión de varias ceremonias, un ambiente de caldeado entusiasmo, reflejado en el embanderamiento de la ciudad, en las procesiones cívicas de esta mañana, en los cánticos estudiantiles, en la fisonomía misma de los ciudadanos, ha vibrado en nuestra urbe, compenetrada con la trascendencia de la fecha conmemorada, evocadora como pocas de nuestro glorioso pasado.

Y no es extraño ese desbordamiento del entusiasmo popular si se tiene en cuenta que la fecha de hoy señala un punto de convergencia histórica en los destinos de dos pueblos, enlazados por origen común. Así no es tanto lo de hoy fecha nacional como continental; y en el séquito de gloriosas evocaciones que ofrece, se destaca en primer término la grandeza de aquella campaña emancipadora, redentora de pueblos, cuya feliz culminación marcó la batalla de Maipú, donde el esfuerzo argentino y el chileno se fusionaron en un mismo bloque de heroísmo.

Por lo tanto nada más lógico ni más consolador tampoco, que esta ola de entusiasmo cívico en que el alma de los dos pueblos ha batido en unísona palpitación.

Nuestro pueblo, después de todo, se ha limitado a confirmar una vez, en su espontánea e imponente demostración de homenaje a la fecha, su honda identificación con aquellas páginas de nuestro pasado, que son fundamento áureo de nuestra prosperidad y de nuestra gloria presente.

En sus vítores a la bandera—símbolo abstracto de la nación—ha puesto el mismo sincero fervor que en sus aclamaciones al primer magistrado — símbolo viviente de la misma.

Por otra parte, en los actos realizados esta mañana, desarrollados … [illegible] … relieve la sabia certeza con que el gobierno presente ausculta todas las manifestaciones del sentimiento popular y se apresura a satisfacerle.

Pueden organizarse festejos oficiales; pero el entusiasmo de las multitudes no se organiza. Ese entusiasmo sólo nace cuando existe entre pueblo y gobierno la perfecta identidad de pensamiento y de acción que define el momento por que atraviesa hoy la república.

Y en la conmemoración de la magna fecha de hoy, para terminar, el pueblo y el gobierno han demostrado en forma esplendorosa y unánime la conciencia que tienen ambos de los destinos nacionales, siguiendo el luminoso trazado hace cien años en los campos de Maipú.

# La guerra mundial

## La ofensiva germánica de Occidente

### Apreciaciones de la prensa francesa

PARIS, abril 5. — "Le Petit Parisien" expresa en estos términos los sentimientos de la prensa hacia los sublimes defensores: "Debemos infinito agradecimiento a los regimientos que defienden con intrepidez las líneas provocando la admiración de sus jefes buenos conocedores de cada palmo del suelo de Francia".

"Acampados frente a Amiens como hace poco frente a Verdún, realizan un milagro permanente de coraje y resistencia".

El crítico militar de "Le Gaulois" dice: Nuestro alto comando aprovechó l tregua provocada por el extremo cansancio del enemigo, para proceder a una nueva concentración de fuerzas disponibles con objeto de articular un nuevo dispositivo defensivo que se adapte a las condiciones de la próxima lucha".

"Muy numerosas divisiones fueron llevadas al Somme son tropas frescas animadas del más bello espíritu militar que las divisiones del kaiser, sin aliento debido a una ofensiva desmesuradamente violenta, encontraron ayer y encontrarán mañana en el campo de batalla de la Picardía".

## El aumento de tarifas

### LA PRENSA LONDINENSE

La campaña en favor del aumento de tarifas para los ferrocarriles, se lleva a cabo en forma que revela el interés que hay en presionar el ánimo del gobierno a fin de que modifique su actitud contraria a ese aumento.

Ya no basta la defensa ardiente que de las empresas hace "La Nación". Convencida de su poca autoridad, se ha encontrado el medio de darle a la propaganda otro barniz. Es de Londres de donde vienen las impresiones reflejadas en algunos órganos de publicidad. Y así se lanza como "vallon de essai", lo de entregar la explotación al gobierno de los ferrocarriles, si no se accediera al aumento del 10 o|o, aunque se larga la carnada, por si pica, de una transacción entre las empresas y el gobierno por un aumento sólo de 5 por ciento.

Este recurso bolichero que se insinúa, demuestra más que nada, la sin razón de las empresas al exigir un aumento que consideran indispensable para librarse de la ruina que según ellos las amenazan.

Es pueril esta actitud de las empresas … [illegible] … imposición de nuevos sacrificios al país, cuando en los momentos actuales las cosechas están detenidas por falta de tren rodante, sin transportarse con la brevedad deseada, a los puertos de embarque.

La situación de las empresas con respecto al gobierno es bien clara.

No hay prevenciones por parte de éste, y bien cuidadoso es de los capitales empleados en fomentar la riqueza pública, tanto más, que ellos representan sus mismos intereses.

Pero lo que no puede consentir el gobierno, es que cada seis meses, los directorios locales, invocando razones que no resisten al menor análisis, pretendan imponer a la producción nacional nuevas gabelas.

La pintura angustiosa que hacen de su situación económica las empresas ferrocarrileras, darán motivo a un examen detenido de los hechos, y tal vez surgiera como un hecho fatal, la demostración de la incompetencia de sus administradores.

Y los directorios de Londres y la prensa londinense, que acoge con tanta ligereza invenciones ridículas como la de los intereses electorales del gobierno, tendrán tal vez mucho orden que poner en sus zarandeadas direcciones.

# La solidaridad americana

## LA ARGENTINA Y EL URUGUAY

### La cámara uruguaya y el presidente argentino

### JUICIOS DE LA PRENSA DE MONTEVIDEO

Conviene que se difundan intensamente en el país los documentos elocuentes de confraternidad y solidaridad americana, cambiados entre el cuerpo legislativo uruguayo y el presidente doctor Yrigoyen.

Ellos enaltecen una vez más el pensamiento político del mandatario de nuestro país en las relaciones con los pueblos de América.

Son momentos propicios para estas expansiones patrióticas y sinceras de la cordialidad indestructible de dos naciones hermanas.

A S. E. el señor presidente de la nación argentina, doctor Hipólito Yrigoyen.

Excelentísimo señor:

Tengo el honor de poner en conocimiento de V. E., que, en la sesión celebrada el 22 de febrero próximo pasado, por la cámara de representantes que presido, se votó una moción formulada por el representante don Pablo Piedra Cueva, fundada en los siguientes términos:

"En el mensaje últimamente dirigido por el P. E. a la asamblea general, con motivo de la apertura de las sesiones ordinarias, se hace mención de la conducta asumida por el señor presidente Yrigoyen, en ocasión de una consulta o pregunta que se le hizo por nuestra cancillería. El P. E. recalca bien en el mensaje, que su propósito o deseo es que el pueblo uruguayo se entere de esta actitud altamente generosa. Me parece, entonces, que nosotros, como diputados representantes directos del pueblo, somos los que estamos ahora en la grata obligación de exteriorizar nuestro agradecimiento por la conducta asumida por el eminente estadista señor Yrigoyen. Hago moción, entonces, para que la cámara autorice al señor presidente, a fin de que se haga intérprete de los sentimientos de este alto cuerpo, teniendo presente que hemos visto, en las palabras del señor Yrigoyen, un mensaje de cordialidad espontáneamente enviado por un pueblo hermano a nuestro pueblo".

La unanimidad con que ella fué sancionada, no es más que un reflejo de la expresión de entusiasmo y agradecimiento del pueblo uruguayo al conocer la actitud elevada de V. E. por boca del presidente de la república, en su mensaje de 15 de febrero, y demuestra acabadamente, los indiscutibles vínculos fraternales que lo ligan a la generosa nación argentina, cuyos destinos noble y austeramente rige V. E.

Lamentando la demora con que, por un involuntario traspapelamiento, recibirá esta comunicación, saludo a V. E. con las protestas de mi personal admiración y alta estima.— Domingo Arena, presidente; Domingo Veracierto, secretario.

Presidencia de la nación, Buenos Aires, marzo 25 de 1918. — Señor doctor Domingo Arena, presidente de la honorable cámara de representantes de la República Oriental del Uruguay.

Señor presidente:

"He tenido el honor de recibir la comunicación con que V. E. pone en mi conocimiento la moción formulada por el distinguido miembro de ese alto cuerpo, Dr. Pablo Piedra Cueva, sus fundamentos y la unanimidad con que aquélla fué sancionada. La feliz comunidad fraternal de nuestras naciones auvo en aquel momento solemne, revelado por el excelentísimo señor presidente de esa nación y que ha motivado el pronunciamiento de la honorable cámara, la más profunda e imperecedera acentuación, que partiendo del luminoso pasado orienta esclarecido todo el porvenir.

"Mi actitud de gobernante fué así la interpretación de la solidaridad que radica en el alma del pueblo argentino para el pueblo uruguayo y que yo experimento con la más efusiva complacencia.

"Expresados estos sentimientos, séame permitido afirmar mi credo americano por la sustentación fundamental de la soberanía de las naciones, en su consagración inmanente e inmutable, tal como la divina providencia las discerniera y el espíritu de cada una de ellas culminara, constituyendo unidas una de las más generosas entidades del mundo en el concierto de los bienes universales.

"Presento mis homenajes a esa honorable cámara y saludo al señor presidente con mi más distinguida consideración".

(Fdo.) **Hipólito Yrigoyen.**

Comenta favorablemente toda la prensa de Montevideo las declaraciones del presidente. A "La Razón" pertenecen las siguientes líneas:

"Ya no se trata en ella de conceptos abstractos y generales. El doctor Yrigoyen, precisando frases y el espíritu de la comunicación expresa, ha interpretado siempre la solidaridad que radica en el alma del pueblo uruguayo; solidaridad que él también por su parte experimenta con la más efusiva complacencia.

Ha querido a la vez, lo dice en la nota, afirmar su credo americano por la sustentación fundamental de la soberanía de las naciones.

Estas ideas del gran repúblico argentino, difundidas ya por todo el continente, consolidan y ennoblecen las orientaciones panamericanistas, poniendo término a las propagandas que negaron las ventajas y hasta la existencia de una política solidaria de América.

Al Uruguay especialmente le corresponde complacerse con las declaraciones del doctor Yrigoyen, no sólo por lo que tienen de expresivas y gratas para el patriotismo, sino también porque coinciden de modo esencial y absoluto con los puntos de vista que en el orden internacional ha desarrollado sin interrupción nuestra cancillería."

## Intervención a La Rioja

### Decreto del P. E.

### NOMBRASE INTERVENTOR AL DR. FRIAS

#### Informe del comisionado nacional

Ayer, a última hora de la tarde, el Poder Ejecutivo, después de un largo acuerdo en el que fueron estudiados todos los antecedentes del caso, dictó el decreto de intervención a La Rioja.

Hemos sido los primeros en tener la noticia que dimos a conocer por medio de nuestra pizarra.

**Doctor Daniel J. Frías**

Insertamos a continuación el decreto por el que se declara intervenida dicha provincia y se designa interventor al doctor Daniel J. Frías, que tantas pruebas de rectitud y ecuanimidad dió en la intervención a Córdoba, para reorganizar el poder legislativo.

He aquí el decreto de referencia:

"Buenos Aires, abril 4 de 1918.— Vista la información del señor comisionado federal a la provincia de La Rioja, doctor Luis Alvarez Prado, y los sucesos posteriormente ocurridos, de los cuales resulta una completa subversión en la acción funcional del gobierno, que ha llegado a los extremos de la caducidad del gobierno mismo, inconcebible dentro de la estabilidad de la organización

[illegible] — Pa-

[illegible] sos acaecidos en La [illegible] y a los que hace referencia el decreto del Poder Ejecutivo, tienen noticia nuestros lectores, por haberlos insertado diariamente en estas columnas.

En cuanto al informe del comisionado federal, señor Alvarez Prado, iniciamos hoy su publicación.

Es un documento que merece conocerse íntegramente por los formidables cargos que formula y que motivaron la enérgica actitud del Ejecutivo.

Buenos Aires, marzo 25 de 1918.

— A S. E. el señor ministro del interior, doctor Ramón Gómez, s|d. — En desempeño de la misión que se me confiara por el decreto del poder ejecutivo nacional, fecha 23 de febrero del corriente año, me trasladé a la provincia de La Rioja, a donde arribé el 25 de febrero, por la mañana, siendo recibida la misión por el pueblo y autoridades. Como comuniqué oportunamente, el gobierno de la provincia se hizo representar en el acto por intermedio de su ministro general.

Al aceptar la honrosa tarea, cuya finalidad debe buscarse en los altos objetivos consignados en el referido decreto; no hacía más que concordar con arraigadas opiniones publicadas anteriormente, como consecuencia de mi modesta labor de estudioso y colaborador de publicaciones de difusión científica.

[illegible]odrá la discusión traer continuamente al debate las facultades del poder ejecutivo nacional para hacer las designaciones consignadas en el aludido decreto, pero, ante la interpretación razonada del texto constitucional y el espíritu que informa la tarea y responsabilidades encomendadas a esta rama del gobierno, no puede ya existir cuestión respecto del derecho ejercitado.

El señor gobernador de la provincia de La Rioja, doctor Florentino de la Colina, ha aceptado los extremos del decreto sin salvedad, inspirado seguramente por los antecedentes existentes ya en la rama del poder ejecutivo nacional o del congreso mismo, donde se trató la cuestión en 1912, con motivo de la designación de un comisionado para actual en la provincia de Salta.

Esta breve digresión responde solamente a establecer los motivos de orden constitucional que han decidido la aceptación del cometido y la orientación que ha primado en su desempeño.

Apenas llegado y aún en el tránsito, empecé a recibir quejas, referencias y hasta la manifestación acentuada de temores de que el acto electoral a que había sido convocado el pueblo, no iba a realizarse en forma legal, mediante la propaganda de que "no era obligatoria votar", o que podía hacerse "en blanco"; agregándose, que no iba a constituirse el número de mesas necesario para que la elección fuera válida.

La propaganda respecto de eludir la obligación de votar o de hacerlo en blanco, ha sido ampliamente comprobada por el subcripto, sus secretarios y delegados destacados en los distintos comicios y esa propaganda tenía su origen en afiliados al partido Nacional y al Autonomista, de cuyas filas y, mediante sucesivos acuerdos, han surgido los hombres que han gobernado y gobiernan la provincia.

En cuanto al plan de impedir la instalación de comicios mediante la ausencia de los miembros designados u otros medios, siempre posibles, el subscripto no ha podido constatarlo con evidencia, siendo muy probable que se haya abandonado, en conocimiento de la actitud asumida por el superior gobierno de la nación.

La circunstancia de que la junta electoral haya designado en algunos casos personas ausentes de los lugares respectivos, a tal punto que tuvo que proveer a numerosos reemplazos, no tenía conexión con el plan denunsiado, desde que no se puede admitir siquiera que la junta formada por dos magistrados nacionales y uno provincial, se urestaran a esos manejos.

En previsión de todo lo que podía acontecer, inspirado en el texto y el espíritu de las instrucciones revibidas de V. E. y de las recomendaciones del excelentísimo señor presidente a fin de que los actos comiciales se realizaran al amparo de la mayor legauidad, orden y prestigio, decidí hacer llegar al electorado la sensación clara y definida de que ningún ciudadano podía ser interrumpido, ni molestado, con motivo del voto que emitiera en las elecciones y que más bien existía el anhelo de que concurrieran en el mayor número posible a expresar su voluntad en las urnas, cuyo funcionamiento iba a ser vigilado y amparado, si necesario fuere, por fuerzas de la nación.

En vista de todas estas circunstancias, me apresuré a destacar en el mismo día, a los comicios más lejanos, oficiales, suboficiales y tropa, con el fin de que pudieran llegar en tiempo oportuno para llenar su alto cometido. Al día siguiente y sucesivamente, se enviaron iguales comisiones al resto de la provincia.

Pestaron estos servicios los jefes y oficiales del regimiento 15 de infantería y los que enviara el señor jefe de la región desde Córdoba.

La provincia fué dividida, a este efecto, en tres zonas, consultando las distancias y medios de comunicación, habiéndose puesto al frente de cada una de ellas a los mayores Rodríguez, Novolicio y Bustamante. Ultimamente, —o sea dos días antes de la elección, — se encargó de la capital y alrededores al mayor Pineda; sin prejuicio de la acción general, constante y eficaz del jefe del regimiento, teniente coronel don Abelardo Arias.

(Continuará).

## El conflicto universitario de Córdoba

### Hacia su solución

Acerca del conflicto universitario de Córdoba, nuestro corresponsal en esa ciudad nos envía el siguiente despacho telegráfico:

CORDOBA, abril 5 — El conflicto [illegible]niversitario ha entrado en una nue[illegible]a faz, planteándose ahora decididamente su solución ante el gobierno [illegible]acional.

Anoche partieron para ésa los aca[illegible]micos de la facultad de derecho, [illegible]tores Eufrasio S. Loza y Santia[illegible] Beltrán, quienes además de ser [illegible]tadores del memorial que eleva la [illegible]versidad, expondrán a las autori[illegible]es nacionales el criterio de solu[illegible] propiciado por la facultad de [illegible]o, a pesar de la decisión in[illegible]gente del consejo superior.

[illegible] el mismo tren han seguido [illegible]ién para ésa los delegados de [illegible]estudiantes, Horacio Valdez y [illegible]rsindo Sozago, portadores de [illegible]etición de los alumnos univer[illegible]s. Estos delegados se entre[illegible]n con el ministro de instruc[illegible]ública, doctor Salinas.

[illegible]usentó asimismo el delegado [illegible]ederación universitaria porte[illegible]or Gregorio Bermaun, quien [illegible]do durante su permanencia en ésta, una actuación distinguida y eficaz.

## LA INTERVENCION EN CORRIENTES

### Desígnase interventor interino

Por el ministerio del interior ha sido dado hoy un decreto, que lleva fecha de ayer, y en el que se designa interventor interino para la provincia de Corrientes, al secretario de gobierno de la misma, doctor Alberto Benavídez.

He aquí el decreto de referencia:

"Buenos Aires, 4 de abril de 1918.

Atenta la autorización concedida al señor interventor nacional en la provincia de Corrientes, doctor José M. Giuffra, para ausentarse de la misma, el poder ejecutivo de la Nación decreta:

Art. 1.o Desígnase interventor interino en la provincia de Corrientes, al actual secretario de gobierno doctor Alberto Benavídez, mientras dure la ausencia del titular.

Art. 2.o Comuníquese, publíquese, dése al registro nacional y archívese."

## UN HERMOSO ESPECTACULO

Uno de los detalles más hermosos de la manifestación estudiantil celebrada esta mañana, ha sido el entusiasmo demostrado por la juventud, un entusiasmo, no de circunstancias, sino hondamente sentido. La manifestación se inició bajo amagos de lluvia, la cual se transformó en fuerte aguacero al hallarse formadas todas las escuelas. A pesar de que se quiso resguardar a los niños y estudiantes del agua, retirándolos al abrigo de los edificios próximos, ellos se opusieron y bajo la lluvia se realizó, entusiastamente, el acto patriótico.

Asistían a este hermoso espectáculo, demostrativo de la educación moral de nuestros escolares y de su acendrado y conciente patriotismo, las autoridades escolares, presididas por el ministro Salinas, que, también bajo la lluvia, admiraban aquella actitud de nuestra magnífica juventud.

El ministro ha resuelto, para compensar el esfuerzo realizado, que se suspendan en el día de mañana, las clases en los colegios nacionales y escuelas de la capital, premiando así con un día de asueto a los estudiantes y escolares.

## BOLSAS PARA CEREALES

### LA BAJA EN SUS COTIZACIONES

El problema de la carestía y escasez de las bolsas para cereales, que en algunas zonas agrícolas se ha dejado sentir en esta cosecha tan intensamente, tiende a solucionarse. La intervención de algunas entidades comerciales, así como de las autoridades de la división de agricultura, ha hecho que se empiecen a obtener estos envases a precios más moderados de los que se cobraban.

Así, en Entre Ríos, según nos lo comunica nuestro corresponsal, se ha colocado ya entre los colonos la primera remesa de bolsas enviada desde Rosario, a ochenta y tres centavos cada una. Además, se espera una nueva partida, que se venderá a setenta y ocho centavos.

Esta baja, asaz satisfactoria, que seguramente ha de seguir acentuándose, viene, como decimos, a concluir con un tropiezo que ponía en graves aprietos a los agricultores del litoral.

## El gobernador de Jujuy

### ASUNCION DEL MANDO DEL DOCTOR CARRILLO

### Designación de altos funcionarios

JUJUY, abril 5. — Hay enorme entusiasmo por los actos que se celebren hoy. Todo el pueblo apréstase para concurrir a la trasmisión del mando. Han llegado delegaciones de todos los departamentos, viéndose con tal motivo los hoteles completamente llenos. La satisfacción popular manifiéstase en todas partes donde se reunen grupos de ciudadanos. El gobernador electo tiene ya listo los nombres que constituirán el personal superior de la administración.

La cartera de gobierno, justicia, instrucción pública, la ocupará el doctor Ernesto Claros (hijo), joven lleno de merecimientos y figura destacada de nuestra intelectualidad. La cartera de hacienda y obras públicas será llenada con el señor Froilán A. Calvetti, hombre también joven y cuya candidatura para ese ministerio, consagróla la opinión popular hace mucho, por su especial versación en finanzas, rectitud y serenidad de juicio.

La jefatura de policía la ocupará el señor Juan Angel Padilla, viejo radical y hombre honesto y sano. La Itendencia Municipal, el teniente de navío retirado Víctor Silvetti, hombre también joven. La presidencia del Consejo General de Educación, el señor Benjamín Villafañe y la comisaría de órdenes, el señor Matías Carrillo.

Todos ellos son elementos nuevos que por primera vez llegan a los altos puestos públicos. Estas designaciones han satisfecho ampliamente a la opinión pública.

El nuevo gobernador dará hoy por la noche una recepción social en la casa de gobierno, la que promete estar lucidísima.

Reina gran entusiasmo popular con motivo de la transmisión del mando. Han llegado de los departamentos muchas delegaciones para presenciar el acto.

El radicalismo ha ofrecido un gran almuerzo popular. Imponente resultó la demostración ofrecida al doctor Ernesto Claros con motivo de su retiro a la vida privada.

Los primeros actos del nuevo gobernante han logrado conciliar diversas tendencias.

Las primeras designaciones para cargos públicos han sido muy bien recibidas por la opinión.

JUJUY, abril 5 — El discurso pronunciado por el gobernador al prestar juramento ante la legislatura, comienza así: "Rindo a esta cámara la expresión fiel y pura de la voluntad del pueblo jujeño y el homenaje de mis respetos de ciudadano junto con el saludo cordial del mandatario. Reposa aquí la soberanía popular y me inclino ante ella con toda la devoción de mi credo democrático". Después expresó sus propósitos en todos los órdenes de la administración, exponiendo los problemas que ofrece la provincia y las ideas y soluciones que cree factibles. Estas ideas ya las hizo conocer el doctor Carrillo en diversos reportajes. Terminó su discurso así: "Estas y otras ideas que escapan en este somero esbozo no se realizarán sin la tranquilidad necesaria que impondremos a la situación, serenando las condiciones, encauzando las actividades y fomentando las buenas iniciativas, vengan de donde vinieren. Labremos dentro de la medida de nuestros esfuerzos el progreso de Jujuy y pidamos que la divina Providencia nos guíe y nos ilumine en la pesada faena".

## Las elecciones provinciales en Córdoba

### Triunfo del candidato radical en Tulumba

### POR DOS VOTOS

CORDOBA, abril 5. — En la cuestión de Tulumbá resolvió la junta no computar la boleta con letras "P. D." y en la que se viva al candidato demócrata, proclamando al candidato radical por 807 votos contra 805 obtenidos por los demócratas. Los antecedentes han sido elevados al senado. Mañana proseguirá el escrutinio.

## Actividades agrícolas

### Siembra de pimiento en Córdoba

La primera cosecha de pimiento que acaba de iniciarse en Córdoba, por las informaciones que al respecto llegan, promete abrir un nuevo horizonte a las actividades agrícolas de algunos puntos de esa provincia.

Artículo de gran consumo en el país, que hasaa la fecha ha sido casi todo importado, su incorporación a la producción nacional, tiene que ofrecer ventajas, especialmente en lo que se relaciona con su rendimiento económico para las personas que dedican sus tierras a sembrarlo.

El pimiento en cuestión, tiene una gran similitud con el murciano, cosa que ha de permitirle competir con éste ventajosamente en el mecrado.

La primera remesa será enviada a Buenos Aires tan pronto como sea desecado, a los efectos de su molienda.

## Centenario de Dolores

Como estaba anunciado, realizóse anoche en un local de la calle Rivadavia, la asamblea de hijos y ex residentes de Dolores para acordar la mejor forma de adherirse a los festejos que se proyectan celebrar el 25 de mayo próximo en conmemoración del primer centenario de su fundación.

La asamblea, que la componían más de [illegible] y que por resolución unánime fué presidida por el señor Mariano J. Etcheverry, se desarrolló en un ambiente de franco entusiasmo y cordialidad. Antes de entrar a deliberar, acordó ponerse de pie en homenaje a la memoria del Dr. Adolfo Dávila.

El señor Etcheverry dió cuenta de los trabajos practicados por la comisión provisoria nombrada por los iniciadores de este simpático movimiento y sometió a la aprobación de la asamblea, las diversas iniciativas con que se había acordado adherirse al homenaje, entre las que dijo, merecían especial atención la peregrinación patriótica a Dolores; la creación de una escuela regional de artes y oficios; la colocación en la plaza principal de una estatua del esclarecido hijo de aquella ciudad, Dr. Aristóbulo del Valle, gentilmente donada por el señor Manuel Láinez, la fundición de placas conmemorativas, etcétera.

Fué aprobado este programa, así como los demás trabajos de la comisión provisoria y se procedió en seguida a la designación de las personas que han de componer la junta ejecutiva, la que quedó formada así:

Presidente honorario, ingeniero Guillermo White; presidente, Mariano J. Etcheverry; vicepresidente, Dr. Leonidas Facio; tesorero, Félix S. Madrid; secretario general, F. Garaña Morales; secretarios: Raúl Ocampo Oromí y César Balbi Robuco; vocales: Dr. Jacinto Cárdenas, Dr. Pedro N. Eliçagaray, Dr. Julio M. Facio, Dr. Ricardo Bello, César Etcheverry, Pedro E. Mollard, Dr. Ludovico Facio, Dr. Raúl Bello.

Se acordó asimismo facultar a la junta ejecutiva para integrarse en caso que lo crea necesario y designar las comisiones honorarias, consultiva y demás comisiones auxiliares de damas y caballeros. Igualmente la asamblea resolvió conferir amplia autorización a la junta para el mejor logro de su cometido.

Se excusaron de asistir por motivos diversos, pero adhiriéndose en un todo a las resoluciones y reiterando sus propósitos de decidida cooperación al pensamiento, los señores Delfor del Valle, Guillermo White, Mariano de Vedia, Julio M. Facio, Angel Etcheverry, Manuel Láinez, etc.

La asamblea acordó una nota de aplauso a la comisión provisoria y terminó sus tareas dentro del mismo ambiente de entusiasmo con que se iniciara.

La secretaría ha quedado establecida en la calle Florida No. 230, escritorio 10.

## Congreso de la prensa católica

### LA PRIMERA SESION ORDINARIA

Como estaba acordado, ayer a las 5.30 de la tarde se efectuó la primera sesión ordinaria del congreso de la prensa católica. Una numerosa concurrencia llenaba el salón, en tanto que la asistencia de los delegados era, como en el día de la inauguración, también muy numerosa.

Abierto el acto, bajo la presidencia de don Francisco Durá, el secretario señor Napal, leyó el texto del telegrama enviado al Pontífice, implorando su bendición apostólica. Luego dió lectura también a un telegrama recibido del director de "El Bien Público" de Montevideo y de varias adhesiones de centros y sociedades católicas.

Seguidamente se leyó, asimismo, el acta de la sesión anterior, pasando a informar el señor Isaac P. Pearson sobre el proyecto de constituir una junta ejecutiva de cinco miembros, que debe tener a su cargo la ejecución de las divisiones del primer congreso y la organización del segundo, así como la institución de una oficina de informaciones y de colaboración para el periodismo católico de la capital y las provincias.

Sobre la fundación de una revista para niños, informó el relator fray Genaro de Artabia, haciendo presente la importancia que tendría la realización de esta iniciativa.

Siguieron, luego, en el uso de la palabra Debenedetti y Samperio, quienes se ocuparon del fomento de la prensa católica. Los proyectos fueron aprobados por unanimidad.

En la sesión de hoy hablarán el presbítero Dionisio R. Napal, don Carlos F. Censi y el doctor Segundo Rutari Rodríguez.

El congreso será clausurado mañana, yendo el domingo próximo los delegados en peregrinación al santuario de Luján.


# LISTA NEGRA

de INGLATERRA, FRANCIA y ESTADOS UNIDOS, $ 0.50; en venta, B. Moen, Florida 431; H. Maclean, San Martín 160.


## Agitaciones obreras

### La huelga de maquinistas y comisarios

No se ha producido modificación alguna en la huelga que viene desarrollándose en los servicios fluviales. Tanto los armadores como los maquinistas y comisarios persisten en mantener la misma actitud que asumieran desde el principio.

El amarre de los buques iniciado ayer se ha seguido llevando a cabo si bien no con todos los barcos ha podido hacerse lo mismo, debido a permanecer cargados.

Los armadores han hecho una nueva exposición acerca de las causas del conflicto, ratificando la que hicieran anteriormente en lo referente a los aumentos de sueldos.

Manifiestan que para demostrar sus propósitos conciliadores, decidieron aceptar el aumento para los vapores que sirven la costa sud y el Brasil, en virtud de los fletes que rigen en esas líneas.

En cuanto a la navegación fluvial se refiere, a pesar de que, según afirman, el combustible, los artículos navales, etc., absorben el producto del flete, dicen que se resolvió hacer también algunos aumentos, donde la rapidez y frecuencia de los viajes suplen al menor tonelaje y demás condiciones inferiores de vapor a vapor.

Finalmente, en la exposición de referencia se apuntan las mejoras económicas que se había acordado conceder al personal que hoy se encuentra en huelga.

Es muy probable, según se nos ha informado, que con motivo de esta exposición se inicien gestiones de arreglo para poner punto final al movimiento.

**Huelga en el Provincial de Santa Fe**

El ministro de obras públicas ha encargado a la dirección de ferrocarriles, la solución del conflicto planteado hace dos días entre la empresa del ferrocarril Provincial de Santa Fe y una parte de sus obreros. Estos, como ya informamos en su oportunidad, se han declarado en huelga porque la empresa se niega a concederles el descanso hebdomadario con goce de sueldo que ésta prometió darles en el arreglo pactado, por el cual se dió solución a la última huelga.

## COMITE NACIONAL

En la reunión celebrada ayer por el comité nacional se aprobó el procedimiento adoptado por los comisionados que fueron a diversas provincias a solucionar las divergencias habidas entre correligionarios. Finalmente dió a la publicidad, la nota siguiente:

"Se aprobó la conducta de los comisionados de la mesa directiva en la resolución tomada por éstos en los asuntos pendientes en las provincias de Córdoba, Santa Fe y San Juan

"Se declara que las medidas disciplinarias tomadas por el comité de la Unión Cívica Radical de la provincia de San Juan, respecto al doctor Federico Cantoni y otros, lo ha sido en ejercicio de facultades propias que le reconoce la carta orgánica del partido".

También aprobó el comité la reorganización efectuada por el senador doctor Pedro Numa Soto, en la provincia de Santa Fe.

Mañana volverá a reunirse el comité, para considerar las cuestiones referentes a Corrientes, Entre Ríos y Salta.

## Información general

En el salón de actos públicos de nuestro diario, ha realizado ayer la Caja "Mesa de Entradas", la primera asamblea general ordinaria. Esta sociedad, formada por empleados del Banco Hipotecario Nacional, cuenta con seis meses de existencia, habiendo realizado en ese tiempo una obra digna de estímulo, fomentando el ahorro, al mismo tiempo que facilitando préstamos a sus asociados y obteniendo también importantes rebajas en las compras de las diversas casas de comercio. Forman la comisión administradora los señores Pedro Bartolini, como presidente; F. Codeglia, tesorero; y Felipe Victorica, secretario.

# ELECCIONES NACIONALES

## El escrutinio en la provincia de Buenos Aires

### Diversas informaciones

LA PLATA, abril 5 — Escrutó hoy la junta además de los ya insertados en la edición de ayer los partidos de Patagones, Villarino, Coronel Dorrego, Coronel Pringles, Coronel Juárez, Coronel Vidal y Balcarce con el siguiente resultado:

**Patagones**

| | |
|---|---|
| RADICALES | [illegible] |
| CONSERVADORES | 158 |

**Villarino**

| | |
|---|---|
| RADICALES | 242 |
| CONSERVADORES | 325 |

**Coronel Dorrego**

| | |
|---|---|
| RADICALES | 521 |
| CONSERVADORES | 418 |

**Coronel Pringles**

| | |
|---|---|
| RADICALES | 899 |
| CONSERVADORES | 401 |

**Coronel Suárez**

| | |
|---|---|
| RADICALES | 722 |
| CONSERVADORES | 140 |

**Coronel Vidal**

| | |
|---|---|
| RADICALES | 519 |
| CONSERVADORES | 506 |

**Balcarce**

| | |
|---|---|
| RADICALES | 828 |
| CONSERVADORES | 140 |

LA PLATA, abril 5 — La junta reanudó sus tareas hoy a las 9.45, escrutando General Alvarado que dió:

| | Rad. | Con. |
|---|---|---|
| Mesa 1a. | 71 | 38 |
| " 2a. | 65 | 38 |
| " 3a. | 52 | 34 |
| " 4a. | 84 | 44 |
| " 5a. | 45 | 5 |

**General Alvarado (final)**

| | |
|---|---|
| RADICALES | 317 |
| CONSERVADORES | 159 |

LA PLATA, abril 5 — El escrutinio de General La Madrid, dió:

| | Rad. | Con. |
|---|---|---|
| Mesa 1a. | 55 | 56 |
| " 2a. | 63 | 49 |
| " 3a. | 55 | 55 |
| " 4a. | 69 | 44 |
| " 5a. | 96 | 86 |
| " 6a. | 50 | 49 |
| " 7a. | 59 | 66 |
| " 8a. | 75 | 42 |
| " 9a. | 87 | 57 |
| " 10a. | 48 | 58 |
| " 11a. | 37 | 30 |
| " 12a. | 51 | 42 |
| " 13a. | 47 | 53 |

**General La Madrid (final)**

| | |
|---|---|
| RADICALES | 792 |
| CONSERVADORES | 687 |

LA PLATA, abril 5 — El escrutinio de General Pueyrredón dió:

| | Rad. | Con. |
|---|---|---|
| Mesa 1a. | 59 | 31 |
| " 2a. | 61 | 33 |
| " 3a. | 52 | 36 |
| " 4a. | 38 | 31 |
| " 5a. | 48 | 43 |
| " 6a. | 62 | 39 |
| " 7a. | 41 | 42 |
| " 8a. | 50 | 28 |
| " 9a. | 48 | 34 |
| " 10a. | 51 | 31 |
| " 11a. | 34 | 28 |
| " 12a. | 48 | 27 |
| " 13a. | 37 | 21 |
| " 14a. | 54 | 18 |
| " 15a. | 51 | 18 |
| " 16a. | 59 | 16 |
| " 17a. | 28 | 7 |
| " 18a. | 47 | 25 |

**General Pueyrredón (final)**

| | |
|---|---|
| RADICALES | 862 |
| CONSERVADORES | 504 |
| Socialistas | 442 |

LA PLATA, abril 5 — Se escrutó González Chaves con el siguiente resultado:

| | Rad. | Con. |
|---|---|---|
| Mesa 1a. | 51 | 37 |
| " 2a. | 78 | 41 |
| " 3a. | 70 | 33 |
| " 4a. | 72 | 24 |
| " 5a. | 74 | 44 |
| " 6a. | 96 | 51 |
| " 7a. | 22 | 13 |
| " 8a. | 49 | 28 |
| " 9a. | 13 | 5 |
| " 10a. | 25 | 6 |
| " 11a. | 39 | 0 |

**González Chaves (final)**

| | |
|---|---|
| RADICALES | 560 |
| CONSERVADORES | 282 |

LA PLATA, abril 5 — El escrutinio de Guaminí dió:

| | Rad. | Con. |
|---|---|---|
| Mesa 1a. | 63 | 54 |
| " 2a. | 48 | 55 |
| " 3a. | 97 | 49 |
| " 4a. | 49 | 22 |
| " 5a. | 75 | 33 |
| " 6a. | 61 | 16 |
| " 7a. | 80 | 88 |

**Guaminí (final)**

| | |
|---|---|
| RADICALES | 473 |
| CONSERVADORES | 267 |

**SITUACION DE LOS CANDIDATOS**

| | | |
|---|---|---|
| 1 | J. Aramburu (R) | 101.621 |
| 2 | P. Caracoche (R) | 101.617 |
| 3 | V. Vergara (R) | 101.615 |
| 4 | A. Isnardi (R) | 101.567 |
| 5 | R. J. Davel (R) | 101.546 |
| 6 | H. Oyhanarte (R) | 101.423 |
| 7 | J. O'Farrell (R) | 101.272 |
| 8 | P. F. Gibert (R) | 101.160 |
| 9 | F. A. Riú (R) | 100.816 |
| 10 | E. Cabrera (R) | 100.576 |
| 11 | M. Demaría (C) | 61.377 |
| 12 | M. Avellaneda (C) | 61.355 |
| 13 | M.S. Sorondo (C) | 61.234 |
| 14 | J. A. Costa (C) | 61.208 |
| 15 | M. de Vedia (C) | 61.118 |
| 16 | R. P. Sarrat (C) | 61.053 |
| 17 | N. Avellaneda (C) | 61.064 |
| 18 | F. Uriburu (C) | 61.040 |
| 19 | J. S. Valiente (C) | 60.985 |
| 20 | G. Pasman (C) | 60.894 |

## Legislatura de la provincia de Buenos Aires

### SU FUTURA COMPOSICION

| | SENADORES Rad. | SENADORES Con. | DIPUTADOS Rad. | DIPUTADOS Con. |
|---|---|---|---|---|
| Primera sección | 4 | 3 | 8 | 5 |
| Segunda sección | 4 | 2 | 8 | 5 |
| Tercera sección | 4 | 2 | 7 | 5 |
| Cuarta sección | 4 | 3 | 8 | 5 |
| Quinta sección | 4 | 2 | 7 | 5 |
| Totales hasta la 5a. sección | 20 | 12 | 38 | 25 |


# MIRAS HNOS.

LOS SERVICIOS MODESTOS merecen de parte nuestra igual atención que los más suntuosos

SERVICIOS DESDE $ 160

Casa matriz: Balcarce 212 - Anexo (en construcción) Callao y Córdoba - Los dos teléfonos


## Cómputos de los votos obtenidos por los partidos en 1916 y en 1918

| DISTRITOS | 1916 Rad. | 1916 Con. | 1918 Rad. | 1918 Con. |
|---|---|---|---|---|
| PRIMERA SECCION | | | | |
| Campana | 477 | 567 | 770 | 672 |
| General Rodríguez | 125 | 434 | 291 | 265 |
| General Sarmiento | 333 | 783 | 632 | 563 |
| Las Conchas | 686 | 620 | 939 | 651 |
| Las Heras | 155 | 535 | 376 | 406 |
| Luján | 1.006 | 816 | 1.165 | 525 |
| Marcos Paz | 176 | 614 | 477 | 351 |
| Matanza | 688 | 669 | 937 | 358 |
| Mercedes | 1.586 | 1.715 | 2.123 | 1.236 |
| Merlo | 300 | 374 | 511 | 274 |
| Moreno | 144 | 288 | 273 | 239 |
| Morón | 836 | 995 | 1.184 | 922 |
| Navarro | 761 | 782 | 1.095 | 528 |
| San Fernando | 1.134 | 806 | 1.553 | 575 |
| San Isidro | 885 | 660 | 1.148 | 575 |
| San Martín | 1.145 | 944 | 1.904 | 563 |
| Suipacha | 246 | 468 | 506 | 168 |
| Vicente López | 347 | 431 | 621 | 280 |
| Totales de la 1a. sección | 11.004 | 12.503 | 16.443 | 9.123 |
| SEGUNDA SECCION | | | | |
| Baradero | 1.214 | 820 | 1.259 | 566 |
| Bartolomé Mitre | 971 | 893 | 1.281 | 530 |
| Exaltación de la Cruz | 319 | 742 | 569 | 461 |
| Pergamino | 1.892 | 1.673 | 2.120 | 1.438 |
| Pilar | 933 | 660 | 1.053 | 697 |
| Ramallo | 785 | 674 | 867 | 460 |
| San Antonio de Areco | 709 | 552 | 789 | 364 |
| San Nicolás | 1.958 | 1.572 | 2.266 | 924 |
| San Pedro | 1.209 | 707 | 1.414 | 173 |
| Zárate | 681 | 1.363 | 1.072 | 1.265 |
| Totales de la 2a. sección | 10.396 | 9.929 | 12.742 | 6.829 |
| TERCERA SECCION | | | | |
| Almirante Brown | 460 | 882 | 752 | 589 |
| Avellaneda | 1.895 | 3.839 | 3.486 | 3.170 |
| Brandsen | 479 | 443 | 543 | 372 |
| Cañuelas | 527 | 587 | 636 | 491 |
| E. Echeverría | 221 | 226 | 283 | 232 |
| F. Varela | 355 | 224 | 420 | 107 |
| La Plata (1a. sección) | 1.251 | 1.207 | 1.572 | 1.116 |
| La Plata (2a. sección) | 1.190 | 1.069 | 1.589 | 809 |
| La Plata (3a. sección) | 1.995 | 1.899 | 2.834 | 1.830 |
| La Plata (4a. sección) | 841 | 539 | 833 | 322 |
| La Plata (5a. sección) | 375 | 587 | 605 | 393 |
| La Plata (6a. sección) | 303 | 397 | 490 | 308 |
| La Plata (7a. sección) | 156 | 417 | 349 | 300 |
| La Plata (8a. sección, de reciente creación) | — | — | 293 | [illegible] |
| Lobos | 1.148 | 1.138 | 1.252 | [illegible] |
| Lomas de Zamora | 1.818 | 1.977 | 2.413 | [illegible] |
| Magdalena | 899 | 710 | 1.045 | [illegible] |
| Quilmes | 1.397 | 1.064 | 2.074 | [illegible] |
| San Vicente | 369 | 530 | 495 | [illegible] |
| Totales de la 3a. sección | 15.663 | 17.735 | 21.964 | 14.917 |
| CUARTA SECCION | | | | |
| Alberti | 409 | 451 | 585 | 318 |
| Bolívar | 1.418 | 1.516 | 1.496 | 886 |
| Bragado | 1.097 | 1.236 | 1.580 | 1.055 |
| Carlos Casares | 454 | 737 | 561 | 603 |
| Carlos Tejedor | 180 | 523 | 349 | 424 |
| Carmen de Areco | 588 | 666 | 612 | 646 |
| Caseros | 370 | 351 | 397 | 287 |
| Colón | 435 | 719 | 609 | 710 |
| Chacabuco | 1.663 | 943 | 1.756 | 643 |
| Chivilcoy | 1.778 | 1.781 | 2.139 | 1.472 |
| General Arenales | 240 | 319 | 376 | 210 |
| General Pinto | 309 | 856 | 890 | 564 |
| General Viamonte | 382 | 537 | 542 | 454 |
| General Villegas | 803 | 856 | 1.156 | 379 |
| Junín | 1.096 | 1.496 | 1.445 | 1.193 |
| Lincoln | 1.424 | 1.515 | 2.251 | 1.048 |
| 9 de Julio | 1.149 | 1.122 | 1.385 | 1.171 |
| Pehuajó | 1.807 | 1.083 | 2.070 | 937 |
| Rojas | 746 | 1.001 | 1.080 | 583 |
| Rivadavia | 450 | 452 | 463 | 557 |
| Salto | 439 | 1.046 | 965 | 646 |
| San Andrés de Giles | 810 | 743 | 936 | 651 |
| Trenque Lauquen | 565 | 628 | 842 | 422 |
| 25 de Mayo | 1.358 | 1.329 | 1.863 | 800 |
| Totales de la 4a. sección | 19.969 | 21.889 | 26.348 | 16.659 |
| QUINTA SECCION | | | | |
| Azul | 1.413 | 2.068 | 2.107 | 1.888 |
| Castelli | 98 | 486 | 176 | 461 |
| Chascomús | 785 | 1.104 | 1.191 | 717 |
| Dolores | 610 | 1.115 | 852 | 710 |
| General Alvear | 486 | 171 | 534 | 114 |
| General Belgrano | 513 | 527 | 635 | 440 |
| General Conesa | 36 | 302 | 108 | 159 |
| General Guido | 158 | 330 | 353 | 160 |
| General Lavalle | 100 | 277 | 310 | 15 |
| General Madariaga | 610 | 359 | 606 | 54 |
| General Paz | 359 | 709 | 480 | 645 |
| Las Flores | 1.082 | 1.231 | 1.366 | 935 |
| Maipú | 441 | 643 | 642 | 356 |
| Monte | 403 | 649 | 541 | 600 |
| Pila | 65 | 375 | 210 | 174 |
| Rauch | 919 | 509 | 949 | 368 |
| Roque Pérez | 257 | 626 | 415 | 564 |
| Saladillo | 1.299 | 701 | 1.521 | 377 |
| Tapalqué | 221 | 510 | 284 | 483 |
| Totales de la 5a. sección | 9.855 | 12.692 | 13.180 | 9.230 |
| SEXTA SECCION | | | | |
| Adolfo Alsina | 508 | 512 | 784 | 185 |
| Ayacucho | 1.313 | 404 | 1.366 | 190 |
| Bahía Blanca | 2.334 | 905 | 2.651 | 871 |
| Patagones | 316 | 376 | 305 | 158 |
| Villarino | 164 | 389 | 325 | 240 |
| Balcarce | 667 | 508 | 828 | 140 |
| Coronel Dorrego | 274 | 463 | 521 | 418 |
| " Pringles | 625 | 669 | 899 | 401 |
| " Suárez | 483 | 660 | 722 | 591 |
| " Vidal | 380 | 492 | 519 | 506 |
| General Alvarado | 343 | 230 | 317 | 159 |
| " La Madrid | 522 | 904 | 792 | 687 |
| " Pueyrredón | 925 | 697 | 862 | 504 |
| G. Chaves, de rec. creación | — | — | 569 | 282 |

# PU

## ica de sud-américa

## COMBATE

cerca de Talca será reparada
y poco tiempo".
5 de marzo llegó San Martín
ago de Chile, seguido de una
de caballería. Recibiólo una
uchedumbre e instado a to-
palabra, dijo que debía espe-
n confianza el desarrollo de
ecimientos, pues el ejército
vengaría pronto el insuceso
a Rayada. Concluyó con esta
va:
a existe y triunfará, y yo
palabra de honor de dar
n día de gloria a la Améri-
".
ín y O'Higgins emprendie-
ganización del ejército.
espués de la terrible sor-
os generales contaban con
res, de las tres armas.
Osorio al frente de 5500
ontrábase el 4 de abril,
etros del río Maipo y a 4
as patriotas. Su falta de
ución indújole a proponer a una
junta de guerra la retirada a Valparaíso, pero la mayoría de sus jefes sostuvo la necesidad de presentar batalla y así se decidió.

Las huestes de San Martín, situadas en la extremidad este de la Loma Blanca, a diez kilómetros de Santiago, dominaban los tres caminos que conducen a los pasos del Maipo y amagaban la ruta a Valparaíso. Esta situación aseguraba la retirada y cubría al mismo tiempo la capital chilena por los dos únicos puntos vulnerables. Con el propósito de asegurar mejor si era posible la capital, San Martín, cavó trincheras y las guarneció con mil milicianos y un batallón a las órdenes de O'Higgins.

El 4 de abril al amanecer las guerrillas independientes mandadas por Freyre y Melián, se replegaron dando parte de que el enemigo avanzaba en masa. A medio día los ejércitos beligerantes se hallaban frente a frente separados por una angosta hondonada.

Todas las probabilidades parecían estar contra el que llevase la ofensiva, pues éste tendría que atravesar un bajo, dominado por el fuego de la fusilería y artillería del adversario, y luego trepar a viva fuerza las alturas. Para los patriotas la desventaja era mayor debido a que su derecha tenía que desalojar previamente las fuerzas realistas que ocupaban un mamelón avanzado, o bien recorrer una distancia bajo el fuego de flanco de la artillería contraria.

El general San Martín, al observar la inacción del enemigo, mandó romper el fuego con cuatro piezas servidas por artilleros argentinos. Su objeto era descubrir la posición de las baterías enemigas. Una de las balas de cañón mató el caballo del general en jefe español. La artillería contestó el fuego y entonces San Martín, obtuvo el dato que buscaba, comprendiendo además que Osorio, estaba resuelto a mantenerse a la defensiva.

Dió el jefe independiente la señal del ataque, mandando levantar las banderas argentina y chilena y la encarnada de guerra. Las columnas independientes marcharon a la carga arma al brazo sobre la línea enemiga. Las Heras, avanzó gallardamente sin disparar un tiro, a la cabeza del número 11 de los Andes, que era el nervio de la infantería del ejército, sostenido por dos batallones, y lanzó al llano los escuadrones de granaderos montados, amenazando el mamelón. Los cuatro cañones de éste rompieron el fuego causando estragos en el número 11, pero sin lograr contenerlo.

Secundaban el avance de Las Heras, los cazadores de Coquimbo y los Infantes de la Patria, chilenos, mientras la artillería de Blanco Encalada apoyaba el ataque desde la loma. El coronel español Primo de Rivera, dándose cuenta de que Las Heras se proponía aislarlo, lanzó su caballería contra los independientes. Morgado cargó impetuosamente a la cabeza de los Dragones de la Frontera. Las Heras cerró en masa y esperó, dando orden a Zapiola de atacar por su derecha con la caballería. Los dos primeros escuadrones de granaderos mandados por los comandantes Manuel Escalada y Manuel Medina, salieron al encuentro de los jinetes realistas, haciéndoles volver caras. En su huída los realistas cayeron bajo el fuego de la artillería de Blanco Encalada y se vieron obligados a refugiarse detrás de su anterior posición.

Medina y Escalada fueron recibidos por el fuego de artillería y fusilería del mamelón. Se desorganizaron un poco, pero se rehicieron en seguida, dejando a su derecha la altura fortificada y, apoyados firmemente por los escuadrones de reserva de Zapiola, avanzaron contra los realistas que se dispersaron o se replegaron en desorden sobre la loma, juntándose a la división de Morla.

Las Heras se estableció sólidamente con el número 11, en un pequeño cerro cercano al mamelón, resuelto a atacarlo y colaborar con su acción al ataque que se desarrollaba a la izquierda. En ese momento se pudo observar que el ala realista estaba aislada y la izquierda de su centro seriamente amagada.

Al mismo tiempo que los granaderos cargaban a la derecha, el ala izquierda de los patriotas trepaba las alturas de la posición realista por el ángulo este. Ordóñez a la cabeza de los batallones Infante Don Carlos y Concepción, con dos piezas de artillería, salió atrevidamente al encuentro de los independientes en dos columnas paralelas de ataque, seguido casi inmediatamente por los batallones Burgos y Arequipa, que mandaba Morla.

Osorio, temiendo por la suerte de su derecha, mandó reunir al centro la columna de granaderos que al mando de Primo de Rivera, se destacó desde el mamelón. Al avanzar Ordóñez con su división sobre una de las colinas, se encontró con la de Alvarado, trabándose un combate de fusilería que causó estragos en ambas filas. El batallón número 8 de los Andes y el número 2 de Chile, que ocupaban en un bajo una zona peligrosa, sufrieron bajas considerables en los primeros momentos. El primero de los batallones citados, compuesto en su mayoría por los negros libertos de Cuyo, se desordenó después de perder la mitad de sus efectivos y se retiró en dispersión. El número 2 intentó cargar a la bayoneta para restablecer el combate y, al ejecutar la operación, se dispersó también.

El momento era difícil. Alvarado, que cubría la izquierda con el número 1 de cazadores, rompió el fuego; pero a su vez se vió obligado a retirarse a fin de evitar una derrota total. Aprovechando este éxito momentáneo, Ordóñez y Morla, con cuatro batallones escalonados en dos líneas, compuestos de unas 3500 plazas, se lanzaron en persecución del ala izquierda patriota que estaba casi deshecha. Las columnas realistas descendieron impetuosamente por las faldas de los cerros, profiriendo entusiastas gritos de triunfo.

En esas terribles circunstancias la artillería chilena, al mando de Borgoño, que con sus nueve piezas ligeras avanzaron rápidamente hacia el ángulo este de la posición enemiga. San Martín se adelantó con su escolta hacia el lugar donde la batalla iba a decidirse en su supremo esfuerzo. El coronel H. de la Quintana, a la cabeza de los batallones 1 y 7 de los Andes y 3 de Chile, descendió de la loma, atravesó la hondonada y llegó al ángulo este de la posición realista, en el momento en que las tropas de Ordóñez y Morla se habían replegado rechazadas por Borgoño. En vista del oportuno refuerzo, los batallones 8 de los Andes y 2 de Chile se rehicieron y sobre la base de los cazadores de los Andes, que no habían perdido del todo su formación, entraron en línea mientras de la Quintana trepaba al cerro por un punto a la derecha de aquél por donde lo había hecho antes Alvarado.

Entre tanto el general Las Heras se preparaba para arrobatar a Primo de Rivera la posesión del mamelón. El nombrado jefe español no esperó el ataque del ilustre general patriota y evacuó la posición, abandonando en ella cuatro piezas de artillería. El número 11 de los Andes y los Cazadores de Coquimbo marcharon sobre el centro realista, el que se desorganizó y fué activamente perseguido. En esos momentos el batallón Infantes de la Patria, de Chile, ya rehecho, acude de nuevo al ataque de la izquierda.

Casi simultáneamente, el combate se reanudó con mayor intensidad en la otra extremidad de la línea. Con el propósito de activar la lucha por ese lado, San Martín ordenó a los Cazadores montados de los Andes y a los Lanceros de Chile, que cargaran contra la caballería de la derecha enemiga, lo que fué ejecutado con bravura. Bueras y Freyre hicieron pedazos, con una formidable arremetida, a los Lanceros del Rey y a los Dragones de Concepción, que salieron a su encuentro, y que fueron luego perseguidos con energía hasta ocasionar su desbande. Muerto Bueras, el valiente Freyre tomó el mando de todos los escuadrones, subió al cerro y amagó el flanco derecho de Ordóñez.

Como la caballería española había sido dispersada, la lucha final se trabó entre la infantería argentino-chilena y la realista. Los tres batallones de reserva, mandados por Quintana, formaron en línea cerrada y al llegar a la altura, entraron en combate casi a quemarropa con las fuerzas de Ordóñez y Morla, que, ocultas en un pliegue del terreno, se dispusieron a rechazar el asalto. El batallón español Burgos tomó parte en la pelea al grito de: "¡Aquí está el Burgos! ¡Diez y ocho batallas ganadas, ninguna perdida!"

La tremenda lucha recrudeció. Acortáronse las distancias. Al bravo, rápido y sostenido ataque de los patriotas, presentaron los realistas una resistencia tenaz, firme y vigorosa. Así lo dice el parte de San Martín. Rehecha la división de Alvarado, volvió al ataque apoyada por la reserva. Borgoño, con sus nueve piezas, marchó al galope a ocupar una posición en el este. Blanco Encalada y la derecha patriota convergieron hacía el centro. Mientras tanto, la caballería independiente, mandada por Freyre, amagó la derecha realista. El Burgos agitaba su bandera y peleaba heróicamente. El batallón Arequipa, a las órdenes de Rodil, mantenía su posición. El batallón Infantes de Don Carlos y el Concepción, dirigidos personalmente por Ordóñez, batíanse con bravura extraordinaria. Fué el instante culminante.

De repente, intimidado, convencido de la inutilidad de la resistencia, el general en jefe español abandonó el campo y se dió a la fuga. Ordóñez, el más digno de mandar a los realistas, tomó entonces la dirección de las masas del rey e intentó un despliegue; pero el terreno no permitió la operación y la infantería española se vió desorganizada por la misma maniobra. El suceso fué bien aprovechado. El número 7 de los Andes y el 1 de Chile cargaron a la bayoneta sobre el centro y la escolta de San Martín, al mando del mayor Angel Pacheco, y los escuadrones de Freyre atacaron en una suprema arremetida la derecha de los españoles. El Burgos formó los cuadros y rechazó las cargas, aunque con enormes pérdidas.

Esta situación indecisa duró una media hora. Al cabo de ese tiempo, la infantería realista, rodeada, sin apoyo de caballería, cansada, empezó a vacilar. La reserva de granaderos españoles, desprendida de la izquierda, no pudo llegar a tiempo para sostener a los vacilantes. Los cazadores de Morgado, perseguidos de cerca por Las Heras, fueron cortados y se precipitaron en fuga hacia el callejón del caserío de Espejo. Ordóñez, con sus filas diezmadas, emprendió, al fin, la retirada en orden y con serenidad.

San Martín redobló sus esfuerzos para que la persecución se hiciera enérgicamente, e impedir toda reacción de parte del enemigo. Ordóñez continuó su movimiento de retroceso. La batalla estaba decidida en favor de los patriotas. San Martín, con el laconismo que le era habitual, dictó el primer parte de la acción, al cirujano Paroissien. Dice así ese documento: "Acabamos de ganar completamente la acción. Un pequeño resto huye; nuestra caballería lo persigue hasta concluirlo. La patria es libre".

En ese momento escuchóronse grandes aclamaciones. Era O'Higgins que llegaba. El ilustre patriota, al tener conocimiento que la batalla iba a empeñarse, montó a caballo y al frente de una parte de la guarnición de Santiago, se dirigió al teatro de la lucha. En el camino, un mensajero le informó de que el ala izquierda independiente había sido derrotada. Continuó marchando sin vacilar y al llegar a la loma tuvo la evidencia de que había sido engañado. Adelantóse a gran galope con su estado mayor y encontró a San Martín, en el momento de ordenar el último ataque. Desde su caballo, echó al cuello del vencedor su brazo izquierdo, pues el otro lo tenía inutilizado por la herida reciente, y gritó: "Gloria al salvador de Chile". San Martín, señalando las vendas ensangrentadas del brazo derecho de O'Higgins, exclamó: "General, Chile no olvidará jamás su sacrificio, presentándose en el campo de batalla, con su gloriosa herida abierta".

Eran las 5 de la tarde. Ordóñez presentaba la última resistencia en el caserío de Espejo, donde había concentrado los granaderos y cazadores y los restos del Burgos, el Concepción y el Infante Don Carlos. Situó en el fondo de un callejón, detrás de una acequia, los dos únicos cañones que le quedaban, sostenidos por cuatro compañías de fusileros. Formó el grueso de su infantería sobre una pequeña altura inmediata a las casas, dando cara a los dos frentes vulnerables. Reconcentró en el patio de una casa su reserva, pronta a acudir a cualquier punto amenazado. Cubrió con destacamentos los callejones laterales y extendió en contorno, protejidos por las tapias y unas viñas a numerosos cazadores.

El primero en llegar frente a esta posición, fué Las Heras, quien iba persiguiendo a los cazadores de Morgado. Dióse cuenta inmediatamente de la situación y dispuso que un batallón descendiera al llano y se ocultase tras un pequeño mamelón al este del caserío, sobre la izquierda española, y esperase allí la orden de romper el fuego. A medida que llegaron otros batallones, Las Heras fué señalándoles puestos y estableció luego convenientemente la artillería en una parte alta situada al sudoeste de la posición enemiga. En este instante se presentó el general Balcarce y mandó imperiosamente que los cazadores de Coquimbo atacasen sin pérdida de tiempo por el callejón. El comandante Thompson dió la señal y penetró resueltamente en el desfiladero, siendo recibido por el fuego de dos piezas que lo defendían. Pretendió avanzar, pero descargas de fusilería del frente y de los flancos lo detuvieron, haciéndole finalmente retroceder en derrota. Dejó en el terreno doscientos cincuenta cadáveres.

Visto ese resultado volvióse al bien calculado plan de Las Heras. Los comandantes Borgoño y Blanco Encalada, abrieron el fuego, con diez y siete piezas de artillería, fuego que en menos de quince minutos desconcertó al enemigo, dominando la resistencia que presentaba y obligándolo a refugiarse en las casas y en la viña del fondo. Fué dada entonces la señal del asalto. El No. 11, apoyado por dos piquetes del 7 y 8 de los Andes, cargó por el flanco y después de derribar las tapias, realizó un asalto a la bayoneta, obteniendo un éxito completo.

La batalla estaba terminada. Un regimiento auxiliar de milicias de Aconcagua, hizo su aparición y lazo en mano se apoderó de centenares de prisioneros. Los vencedores irritados por el sacrificio del Coquimbo, no se daban punto de reposo en su tarea de matar españoles. Las Heras se presentó entonces y mandó cesar la inútil carnicería. Momentos después le entregaron sus espadas el heroico general Ordóñez, el jefe del estado mayor Primo de Rivera, el jefe de división Morla, los coroneles de caballería Morgado y Rodríguez, los oficiales de infantería Besa, Latorre, Giménez, Novia, Bagona y muchos otros. Las Heras extendió ambas manos a Ordóñez, saludándole como a un compañero de heroísmo.

Los trofeos de la jornada fueron doce cañones, cuatro banderas, tres mil ochocientos cincuenta fusiles, mil doscientas tercerolas, la caja militar y una buena cantidad de municiones. Cayeron prisioneros un general, cuatro coroneles, siete tenientes coroneles, ciento cincuenta oficiales de menor graduación y dos mil doscientos soldados. Los españoles tuvieron mil muertos en la batalla.

La batalla de Maipú fué la primera acción científica que se libró en la América del Sur.

En forma tan grande fué como San Marafn cumplió su promesa de dar un día de gloria a la América, en desquite del desastre de Cancha Rayada.

Bernardo O'Higgins

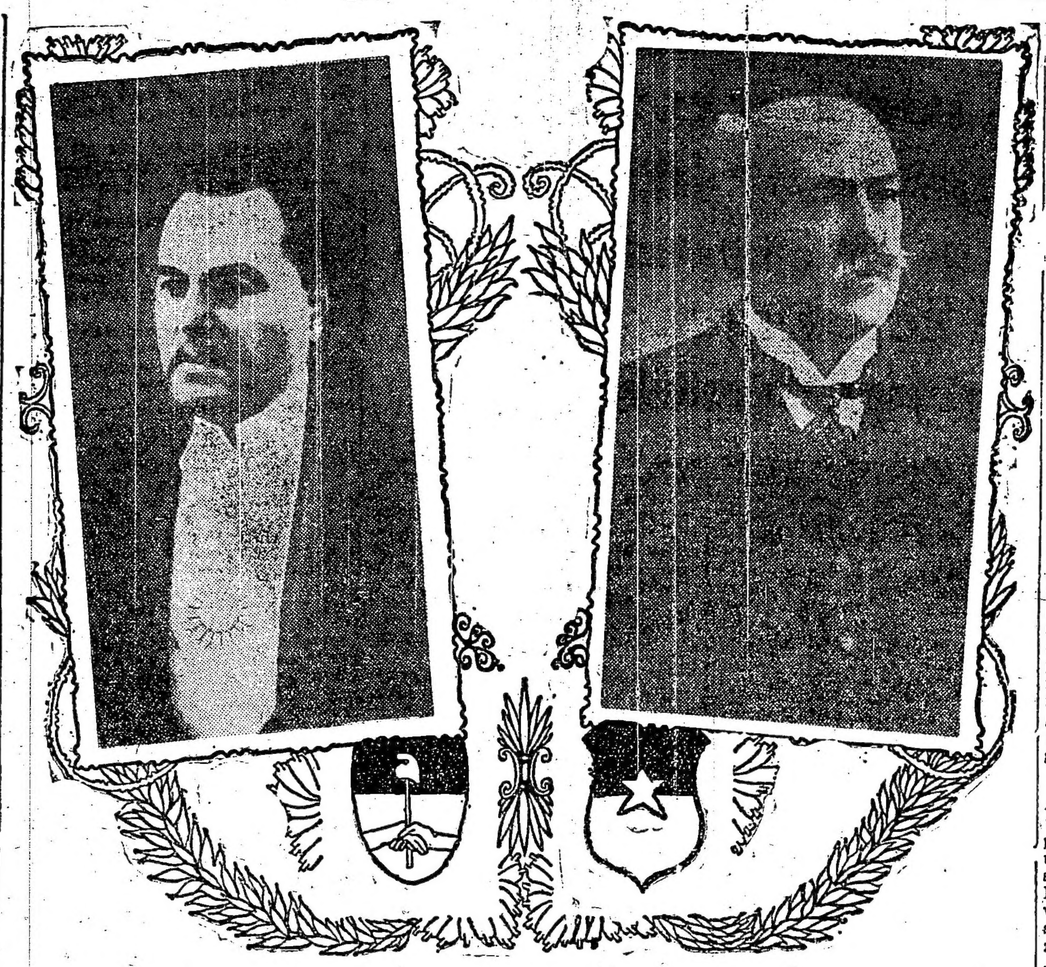

San Martín

5 Abril 1818—Batalla de Maipú—La más importante de la Independencia Sud Americana, ganada por el ejército patriota del general San Mar tín.

El abrazo de San Martín y O'Higgins

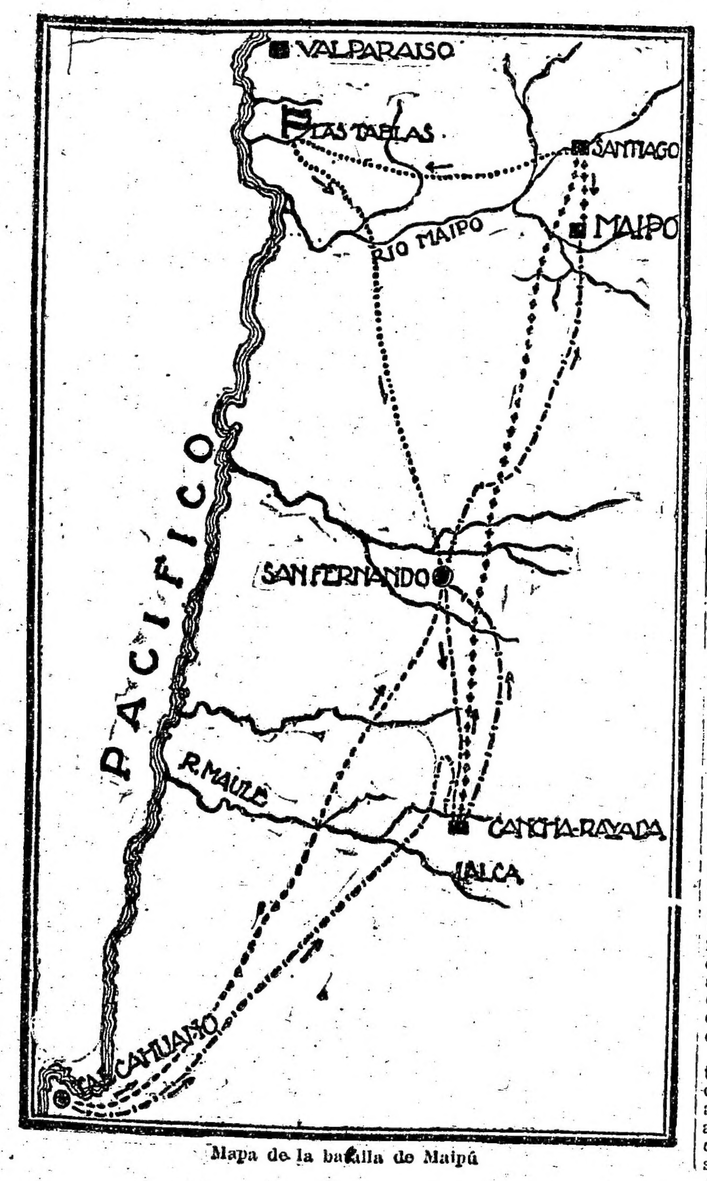


Mapa de la batalla de Maipú

D. Juan Gregorio de las Heras

Doctor Julio Fernández Villanueva, mártir de la revolución del 90, y autor del hermoso cuadro de la batalla de Maipú, que publicamos en esta página.

# BATALLA DE MAIPU

## CELEBRACION EN LA CAPITAL

## gran manifestación patriótica y del Te-Deum

## ...til -- Llegada de la embajada a Chile

## ...JOS DE QUE ES OBJETO

## ...secciones de la metrópoli -- Informaciones diversas

...abril 5 — Una impo...ación de simpatía in...stituyó la llegada a ...ena, de la delegación ...

...dores de la estación ...gentío inmenso que ...pentrar en los an... se encontraban las altas ...utoridades nacionales.

A las 6.15 entre el tren, entretanto que las bandas militares entonaban los himnos chileno y argentino.

Al descender del convoy el doctor Pueyrredón, se escuchó una formidable ovación y prolongados vivas a los dos países.

En seguida el ministro Figueroa Larrain presentó el ministro argentino al ministro de relaciones exteriores chileno, señor Pereira, y a los demás altos funcionarios allí presentes.

El señor Pereira saludó al doctor Pueyrredón en nombre del gobierno y el pueblo de Chile. Al mismo tiempo se cambiaban saludos y presentaciones entre las damas chilenas y las familias de la comitiva argentina.

En seguida se tomó asiento en los coches preparados para conducir a la embajada al palacio de Valdez Morel donde deberá residir durante su estancia en Santiago.

El primero de los coches iba ocupado por el ministro Pueyrredón, el ministro de Chile, el subsecretario de relaciones exteriores y el edecán del presidente.

Densas masas de gentío se habían acumulado al través de todo el trayecto prorrumpiendo sin cesar en vítores a la Argentina.

---

SANTIAGO, abril 5. — A las siete de la noche se verificó la recepción de la embajada argentina en el palacio de la Moneda. La ciudad estaba brillantemente iluminada, ofreciendo un aspecto indescriptible, unido al ambiente de entusiasmo que se notaba en el pueblo.

En el palacio de la Moneda esperaba el presidente, Sr. Sanfuentes, con su señora, los ministros del ejecutivo y altos funcionarios del ejército, la armada y la administración.

En la alameda, frente al palacio, había acumulada una multitud apiñadísima que al llegar la comitiva prorrumpió en atronadoras aclamaciones. Las bandas militares ejecutaron los himnos chileno y argentino, en medio de los aplausos del pueblo.

El ministro Figueroa Larrain y el canciller Pereyra presentaron los miembros de la embajada al presidente chileno y su señora, cambiándose entre ambas partes efusivas protestas de cordialidad en nombre de los pueblos respectivos.

Después de una media hora aproximadamente que duró la recepción en el palacio de la Moneda, la comitiva se dirigió a la residencia de Valdez-Morel con objeto de tomar breves momentos de reposo y cambiar de ropa para asistir al banquete de la municipalidad.

Al salir la embajada volvieron a repetirse los aplausos a los que respondía el doctor Pueyrredón, visiblemente conmovido.

---

SANTIAGO, abril 5 — Solemnes proporciones por la elevada calidad de los concurrentes, tanto como por el ambiente patriótico que en él reinó, ofreció el banquete dado a la embajada argentina en la municipalidad, a las nueve de la noche.

El salón de honor estaba espléndidamente adornado con flores y banderas. A la derecha del alcalde de Santiago, señor Besa tomaron asiento la señora del doctor Pueyrredón y la del ministro de relaciones exteriores, señor Pereyra, y a la izquierda el ministro Pueyrredón, la señora del general Uriburu, el ministro Gómez, el ministro del interior, Sr. Amuchástegui, doctor Figueroa Larrain, general Uriburu y almirante Montes. Durante el banquete reinó la mayor animación.

Al finalizar ofreció la demostración el alcalde de Santiago, señor Besa, pronunciando un conceptuoso discurso.

"Para esta conmemoración — dijo, —habéis querido señor ministro, con vuestra alta investidura traernos el íntimo sentir del gobierno de que formáis parte y hacer a la vez ostensible manifestación de los sentimientos de fraternidad que animan al pueblo argentino; más aún: con exquisita delicadeza os habéis hecho acompañar de la gentil compañera de vuestro hogar y nos traéis así el símbolo de las más puras afecciones y de los más generosos desprendimientos.

"Bienvenidos seáis entre nosotros; bienvenidos seáis a esta ciudad que os recibe con los brazos abiertos y con sus himnos marciales, entre este pueblo que os acoge en medio de las aclamaciones más entusiastas.

"Bienvenidos seáis en el seno de los hogares chilenos que son el vuestro.

"El espíritu de los patriotas que cayeron en el llano de Maipú debe a estas horas flotar satisfecho entre nosotros, pues nos encuentra a la vuelta de cien años, como en aquellos tiempos llenos de sacrificios heroicos, unidos por lazos de la más fraternal amistad.

"El abrazo de Maipú perdura hoy como perdurará mañana y siempre. Y con cuánta satisfacción podemos volver la vista hacia el camino recorrido. A consecuencia del gran acontecimiento histórico tardaron muy poco en presentarse abiertas las puertas al comercio y desde ese mismo instante las artes y las industrias comenzaron a tener vida entre nosotros y la instrucción principió a penetrar en la sociedad, ansiosa de conocimientos y llena de ideales de reparación y de justicia.

"Pero en el camino del progreso los pueblos deben marchar siempre sin jamás detenerse.

"Buena es la jornada hecha hasta ahora, pero el que no avanza retrocede.

"Excelentísimo doctor Pueyrredón: señoras y señores delegados del municipio montevideano: Cumplo con el honroso encargo de ofreceros en nombre de la municipalidad de Santiago esta manifestación que os ruego aceptéis junto con las votos más sinceros que hacemos, por que os sea grata la permanencia en esta ciudad donde el afecto y el cariño de nuestros hogares hará todo lo que pueda para llenar el vacío que habréis de sentir lejos del suelo de la patria.

"A la salud del ministro de relaciones exteriores de la noble nación hermana; por la mujer argentina llamada a cultivar en las nuevas generaciones los sentimientos de fraternidad americana; por la delegación del municipio de Montevideo".

Contestó el doctor Pueyrredón con un conciso pero elocuente y sentido discurso, en el que agradeció, en nombre del pueblo argentino, la entusiasta recepción de que había sido objeto la embajada y los agasajos oficiales y populares que se habían organizado a su llegada. Puso de relieve el alcance que tenían esas manifestaciones, como expresión de la proverbial fraternidad que reina entre los dos pueblos, por cuya amistad y progresos futuros concluyó brindando.

Tanto el discurso del doctor Pueyrredón como el del señor Besa, fueron calurosamente aplaudidos.

---

SANTIAGO, abril 5 — "El Diario Ilustrado" abunda en sentimientos de solidaridad entre la Argentina y Chile, llama a la embajada de ese país el lazo que habrá de perpetuar en el mismo campo que sus antepasados sellaron la independencia que hoy sellan el progreso y la unión en provecho del continente americano.

---

SANTIAGO, abril 5 — Los diarios traen abundantes detalles sobre la cariñosa y entusiasta acogida dispensada a la embajada argentina. Constatan la exquisita amabilidad del doctor Pueyrredón que, satisfaciendo a los deseos de los diarios se ha dejado interviewar. Todas las frases del embajador revelan una sinceridad cordialidad.

"La Nación" comentando el centenario de Maipú, dice: que ha llegado la continuación del abrazo de San Martín y O'Higgins. Añade que lo que han hecho juntos los cañones y los generales, hoy deben hacerlo los rieles diplomáticos de los estadistas, para que unan íntimamente a ambas naciones, sirviendo al mismo tiempo de ejo para la unión de la América del Sud, con objeto de obtener el progreso que le depara la actual conflagración europea.

---

SANTIAGO, abril 5 — Los diarios publican amplios detalles sobre el hecho de armas que se conmemora y los retratos de los próceres de la independencia. Editorialmente hacen resaltar la importancia de la participación de los argentinos. Se expresan elogiosamente sobre los miembros de la embajada y especialmente sobre el doctor Pueyrredón, quien se muestra satisfecho de las demostraciones de sincera cordialidad hacia la nación hermana.

Interrogado sobre el proyecto del congreso de neutrales, manifestó el doctor Pueyrredón que el doctor Yrigoyen aun no abandona ese propósito. Respecto al establecimiento de una nueva línea telegráfica, se manifestó partidario de la realización de ese proyecto, agregando que no hay conveniencia en vivir aislados y que es necesario hacer todo lo humanamente posible para estrechar y consolidar cada vez más nuestros vínculos de unión, dando impulso a cuanto pueda producirlos.

El ministro chileno en Buenos Aires, doctor Figueroa Larrain, se manifestó satisfecho por la recepción oficial y popular dispensada a la embajada argentina, agregando: Son nuestros amigos y hacemos bien en portarnos con ellos como amigos. A las 9 de la mañana partió la comitiva oficial para los campos de batalla.

**En Pichincha y Garay—**

Esta mañana, a las 9, se llevó a cabo en la esquina de las calles Pichincha y Garay un acto patriótico en conmemoración de la batalla de Maipú.

Formaron los regimientos 3 y 4 de infantería, que cantaron el himno nacional coreado por el numeroso público asistente al acto.

El jefe del 3 de infantería teniente coronel Adrián Luis Moreno, pronunció una alocución patriótica, narrando el desarrollo de la batalla de Maipú y la importancia que militarmente ha tenido.

Después de hacer uso de la palabra el señor Moreno, volvieron las tropas al cuartel, donde continuaron las conferencias ya organizadas.

**Mensaje de la intendencia a Chile—**

En nombre del municipio de esta capital, el itendente doctor Llambías ha dirigido al alcalde de Chile el siguiente telegrama alusivo a la conmemoración que se celebra hoy:

"Los pueblos de las repúblicas de Chile y Argentina al cabo de un siglo de independencia consagrado al perfeccionamiento de sus instituciones y a su noble ideal de prosperidad y armonía en todos los órdenes de la vida nacional, una vez más unen sus corazones fundidos en el mismo crisol de la raza y de la historia para conmemorar una fecha que en la emancipación de las democracias sudamericanas marca una etapa gloriosa y un momento decisivo para la libertad chilena y argentina.

Con tal motivo, tengo el honor de presentar por su intermedio a la floreciente ciudad de Santiago el cordial saludo de la ciudad de Buenos Aires, cuyos sentimientos me es sumamente grato interpretar".

**Mensaje del ministro de la guerra—**

El ministro de la guerra, doctor Elpidio González, ha dirigido el telegrama siguiente al señor ministro de la guerra de la nación chilena:

"El glorioso centenario que hoy festejan nuestros pueblos, nos encuentran moral y materialmente tan unidos como un siglo ha, luchando por esforzar en otros campos y por otros medios, las mismas y eternas aspiraciones de paz, de justicia y de progreso.

Es la feliz comprobación de este hecho lo que nos permite asegurar que no fué efímera, ni para la libertad de América, ni para la unión de los pueblos que surgieron a su amparo, la victoria que hermanados supieron alcanzar sobre los campos de Maipú los ejércitos chileno y argentino.

Quiera, pues, S. E. aceptar y transmitir el sentido homenaje de alta consideración y de franco y leal compañerismo hacia el glorioso ejército chileno que por mi intermedio presenta hoy él.

**Los actos de anoche y hoy en el Colón—**

En el teatro Colón tuvo lugar anoche la velada patriótica organizada por la Asociación nacional de damas patricias, cuyo programa habíamos anunciado previamente.

Todos los números del mismo fueron excepcionalmente aplaudidos, en especial el discurso del doctor Edmundo Gutiérrez, que tuvo afortunadas frases sobre la trascendencia histórica del hecho conmemorado.

La ejecución de los himnos nacionales chileno y argentino fué acogida con grandes aplausos, lo mismo que la exhibición del cuadro histórico titulado "La visión de San Martín".

En el mismo coliseo se llevará a cabo esta noche un gran concierto sinfónico auspiciado por la intendencia municipal y la comisión nacional del centenario. Dicho concierto será ejecutado por una homogénea orquesta de 90 profesores, bajo la dirección del maestro Ernesto Drangosch.

He aquí el programa formulado:

Primera parte — Himno nacional argentino e himno nacional chileno, cantados por el tenor argentino señor Pedro Bollo Marín; Marcha del Centenario (1810-1910), Poema de las Campanas (op. 60), Alberto Williams, a) Campanas crepusculares, b) Campanas al alba, c) Campanas de fiesta en la aldea.

Segunda parte — Oda "El abrazo de Maipo", leída por su autor, el eminente poeta chileno don Alberto del Solar; Concierto (op. 12) para piano y orquesta, Ernesto Drangosch, a) Allegro risoluto, b) Lamento fúnebre, c) Rondo.

Tercera parte — "Angelus", Intermezzo de las Rosas (aire de valse), Rafael Peacan del Sar; Dos danzas fantásticas, obertura (op. 8), Constantino Gaito.

Concertista, Ernesto Drangosch. Dirigirá la orquesta el maestro Constantino Gaito.

**El extraordinario entusiasmo popular. —Un detalle sugerente.**

No puede menos de dejarse constancia especial, al relatar los actos conmemorativos de hoy sobre el extraordinario ambiente de entusiasmo y patriotismo que los ha caracterizado.

Hacía muchos años que en nuestras calles no se presenciaba un espectáculo semejante, ni en grandeza ni en expontáneidad.

El pueblo se ha asociado a los festejos con la vehemencia propia de los grandes acontecimientos, cuya evocación hace vibrar fuertemente el alma popular.

La inclemencia del tiempo, que no se ha mostrado propicio a la celebración de la fausta efeméride, ha servido para poner de relieve la sinceridad del sentimiento que nos ocupa, pues no ha robado lucidez ni concurrencia a las manifestaciones, que soportaron impávidamente bajo el agua que caía.

El mismo ministro de instrucción pública, doctor Salinas, con los demás miembros de la junta central y el director general de instrucción pública, doctor Gené, dieron valientemente el ejemplo soportando el abundante aguacero a la cabeza de la manifestación estudiantil de que informamos en otro lugar.

Ese rasgo del ministro no pasó seguramente inadvertido a juzgar por las aclamaciones de que fué objeto en diversos puntos del trayecto y cuando, chorreando agua, abandonó la columna en el momento de disolverse la manifestación.

**Actos realizados esta mañana—**

Esta mañana se llevaron a cabo en las distintas parroquias de la capital, los festejos que las diversas asociaciones y comisiones pro-homenaje a Maipú, habían resuelto efectuar con motivo del centenario de la gloriosa batalla.

En el local de la comisaría 34, la comisión que preside el doctor Pedro Podestá comenzó desde temprano la distribución de víveres y ropas.

Más de mil personas, en su gran mayoría mujeres y niños, estaban estacionadas en las puertas del local aludido, aguardando el reparto.

Terminada la distribución, se dispararon bombas y se realizaron interesantes juegos, terminando con una alocución patriótica.

En Belgrano, Coghlan, Saavedra, Urquiza y demás parroquias, se cumplieron los programas de festejos confeccionados con anterioridad.

Se distribuyeron víveres, ropas y juguetes.

**Homenaje del Comité Patriótico Argentino—**

Reunidos esta mañana los miembros de la junta directiva del Comité Patriótico Argentino se dirigieron en corporación a la necrópolis del Norte, y colocaron conjuntamente con una delegación de ex alumnos de la escuela Juan Lavalle una hermosa corona de flores naturales, ante la urna que guarda las cenizas del jefe del ejército libertador y héroe de Río Bamba, lo que dió lugar a una ceremonia sencillísima pero significativa.

El mausoleo que es el erigido a Bernardino Rivadavia y donde también se hallan los fúnebres despojos

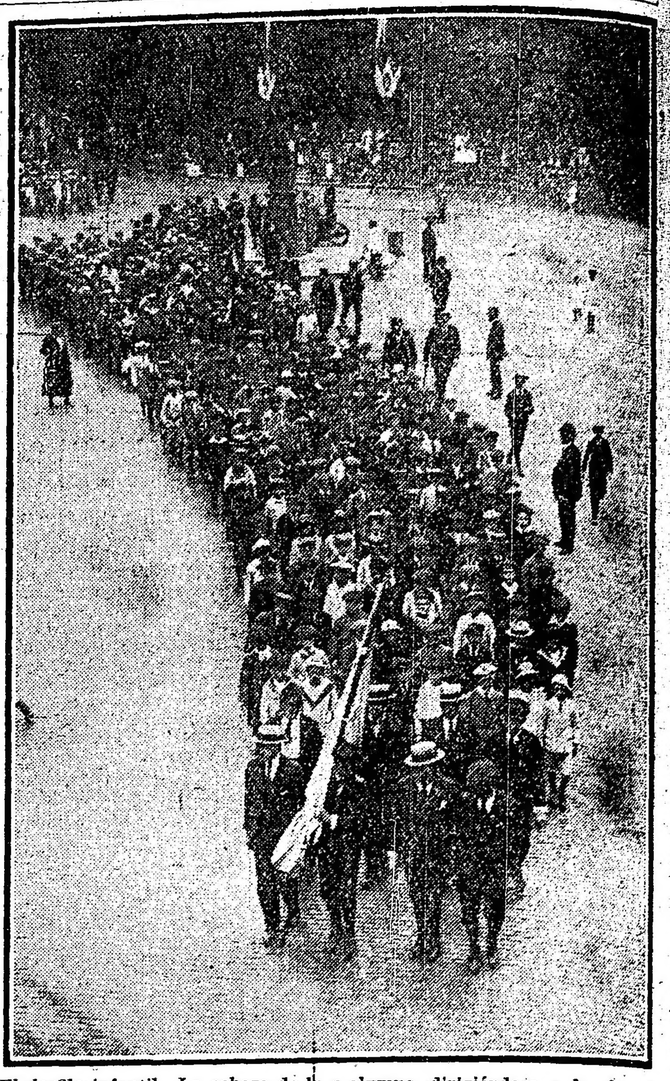

El desfile infantil. La cabeza de la columna dirigiéndose a la plaza de Mayo

El ministro de instrucción pública, Dr. Salinas, el general Ruiz y el vicealmirante Barilari y representantes del clero, en la plaza San Martín

El ministro Salinas y autoridades escolares presenciando el desfile escolar frente a la catedral

Concurrencia escolar en la manifestación de esta mañana en la plaza San Martín

Niños de las escuelas cantando el himno nacional en la casa de gobierno

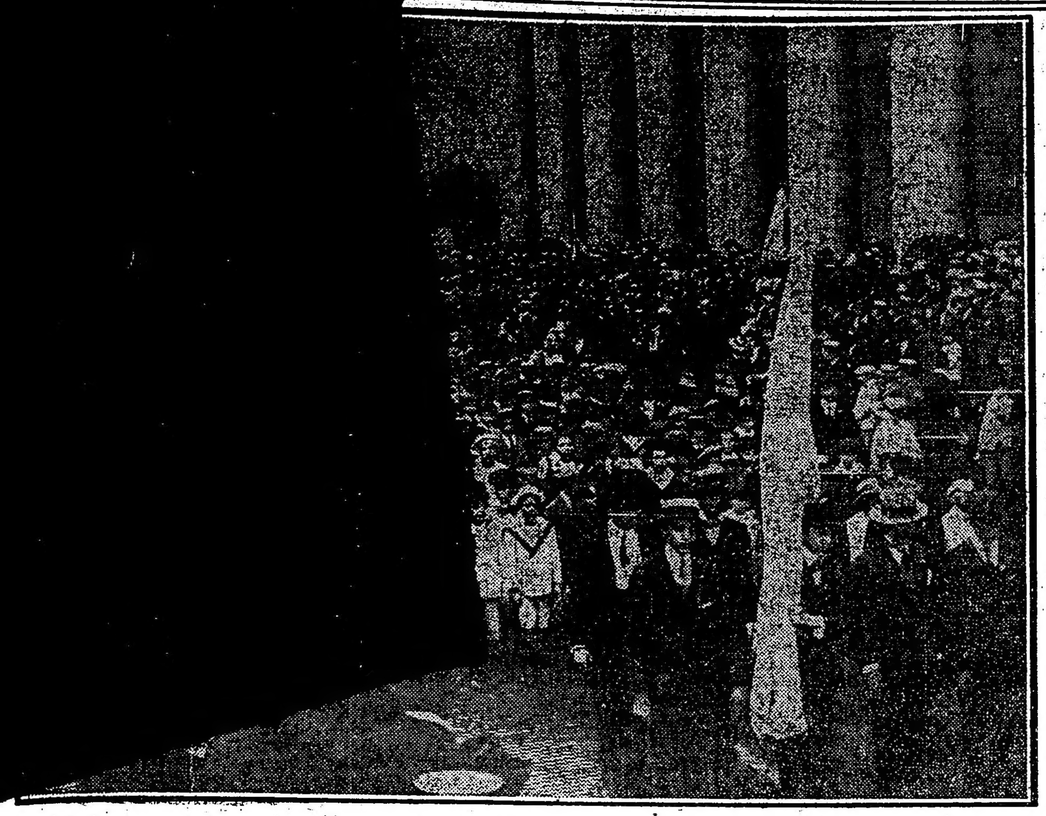

El desfile de las escuelas frente a la catedral

del general brigadier Martín Rodríguez, general Félix de Olazábal, general Luis Galván y del general de los libertadores de la Banda Oriental del alto Perú, Juan Quesada, estaba artística y convenientemente engalanado.

**Manifiesto de la junta central—**

La junta central de los festejos Pro centenario Maipú, ha dirigido un manifiesto al pueblo que apareció hoy fijado en los puntos más céntricos de la capital, concebido en los siguientes términos:

El intendente municipal de la capital y la comisión popular constituída para celebrar el primer centenario de la batalla de Maipú, tienen el honor de dirigirse al pueblo de la capital solicitando su cooperación indispensable para el éxito de los festejos públicos que han de celebrarse al cumplirse cien años desde el día en que las armas argentinas confirmaron la libertad de nuestros hermanos de Chile y aseguraron el triunfo definitivo de la revolución emancipadora de esta parte de nuestro continente.

Los que en el presente aquí disfrutamos de los beneficios de la soberanía, de la paz y la civilización, tenemos contraída una deuda sagrada e inextinguible para con los esforzados varones que hicieron en el pasado la independencia de nuestro suelo.

La batalla de Maipú fué una de las más gloriosas y tal vez la más proficua de las que se libraron durante la larga y cruenta epopeya de la emancipación de esta parte de América; y el sentimiento de la nacionalidad argentina debe fulgurar en toda su magnificencia al rememorar en el primer centenario la figura inmortal de San Martín y de los demás héroes que lo secundaron en esa [illegible] que la intendencia municipal y la comisión popular confían en que el pueblo de la capital ha de corresponder con entusiasta unanimidad a este llamado, dirigido al patriotismo de los argentinos y a la consideración de los extranjeros, ya que unos y otros gozamos conjuntamente de los inapreciables beneficios que proporciona vivir en esta tierra de libertad al amparo de las instituciones democráticas que nos rigen.

El viernes 5 de abril corriente se cumplirá el primer siglo desde el esplendoroso día de Maipú; y la intendencia municipal y la comisión popular se permiten contar con la participación del pueblo en los festejos preparados y especialmente en la procesión cívica que desfilará desde la plaza de Mayo hasta la plaza San Martín para colocar en el monumento del gran capitán la placa de bronce que servirá de constancia imperecedera de gratitud y admiración de las generaciones presentes por los vencedores de Maipú.

**La procesión infantil de esta mañana — El desfile de la columna — Los actos de la plaza San Martín.**

A las nueve de esta mañana se inició en la plaza de San Martín la afluencia de los alumnos de las escuelas que se disponían a organizarse en columna para el anunciado desfile escolar. A esa hora precisamente el cielo comenzó a encapotarse y pocos momentos después la lluvia comenzaba a caer en forma torrencial.

Con todo no se interrumpió la formación de la columna ni la animación del acto. Miles de niños de todas las escuelas y colegios de la capital entonaban el himno nacional, formando un espectáculo grandioso.

Al pie del monumento a San Martín, formando la cabeza de la columna, estaban el ministro de instrucción pública doctor Salinas, el presidente de la comisión Pro festejos doctor Ricardo Aldao, director de instrucción pública doctor Ramón Gené, vicealmirante Atilio Barilari, jefe del estado mayor del ejército general Ramón Ruiz, jefe de policía doctor Julio Moreno y altos funcionarios de la enseñanza, del clero y del ejército.

A las nueve y media estaba formada la columna en el siguiente orden:

Batidores del escuadrón de seguridad, banda de música y banda lisa del 1o. de infantería, primera sección de colegios elementales de varones, banda de música y banda lisa del 2o. de infantería, segunda sección del colegios elementales de varones, batallones salesianos con sus bandas, exploradores de Don Bosco con sus bandas, colegio San Pedro Nolasco con banda, asilo de huérfanos con banda, Patronato de la Infancia con banda, batidores del escuadrón de seguridad con su fanfarra, cureña con la corona escoltada por Granaderos a caballo, comitiva oficial, primera sección de universitarios y colegio nacional de Buenos Aires, segunda sección con banda de policía, colegio del Salvador, escuela nacional de comercio Carlos Pellegrini y escuela industrial de la nación, tercera sección con la banda de marineros, colegio nacional Pueyrredón, instituto politécnico de Lomas y escuela normal de profesores, primera sección con banda de música y banda lisa del 3o. de infantería, colegio nacional Mariano Moreno, colegios incorporados Víctor Hugo y Luppi; segunda sección, con banda de música y banda lisa del 4o. de infantería, colegio nacional Rivadavia, colegios incorporados Británico, José M. Estrada, Instituto Avellaneda y Huérfanos de Militares; tercera sección, con la fanfarra del 1o. de artillería, colegio nacional Nicolás Avellaneda, colegios incorporados San José y La Salle; primera sección con la fanfarra del 2o. de artillería, colegio nacional Bartolomé Mitre, colegio incorporado Calasanz y colegio nacional Sarmiento; segunda sección, con la fanfarra del 3o. de [illegible] incorporado Academia Mercantil Pagano, escuela nacional de artes y oficios, colegio nacional Manuel Belgrano, incorporados Instituto Sarmiento, Lacordaire e Internacional de Olivos y escuela de mecánicos.

Al iniciarse el desfile frente a la estatua del Libertador, arreció el agua en tales términos que hubo un principio de disolución, pero al breve rato volvió a constituirse íntegra la columna, que comenzó a enfilar hacia la calle Florida, mientras las bandas de música entonaban diversos aires patrióticos.

Al llegar a la plaza de Mayo, la banda municipal ejecutó los himnos nacionales de Chile y la Argentina, y en ese momento volvió a arreciar la lluvia, que suspendió momentáneamente la ceremonia. Reanudada la comisión que encabezaba la tercera columna, con el ministro doctor Salinas y los demás miembros de la comisión, penetró en la Metropolitana, donde fué depositada la corona de bronce en el mausoleo a San Martín. Esta corona fué transportada en una carroza escoltada por una guardia de honor de la escuela de mecánicos.

Mientras tenía lugar esta ceremonia, el resto de los alumnos formados en plaza de Mayo, por secciones, entonaban canciones patrióticas.

A la salida del ministro de la Metropolitana, fué objeto de una prolongada aclamación.

A las once de la mañana se terminó la manifestación, que resultó espléndida, no obstante la desdichada circunstancia de la lluvia que puso a prueba el patriotismo de los manifestantes.

**En el colegio nacional Mariano Moreno—**

Como habíamos anunciado, se realizaron ayer por la tarde en el colegio nacional Mariano Moreno, conmemorando la batalla de Maipú, las conferencias alusivas a aquella fecha histórica, a cargo del doctor Ricardo Levene y del aventajado alumno del colegio, Isaías Blanco.

Con la competencia que le caracteriza en asuntos históricos, el doctor Levene se extendió sobre la significación y la importancia de la batalla de Maipú, sembrando su disertación de profundas observaciones que la concurrencia aplaudió calurosamente.

No menos aplaudido fué el discurso sobre el mismo tema del alumno don Isaías Blanco. La exposición que hizo de aquel memorable hecho de armas, tanto como los bellos párrafos y el claro método con que le estudió en sus menores derivaciones, sorprendieron gratamente a la concurrencia que al terminar le prodigó efusivas y merecidas felicitaciones.

**El desfile policial—**

El doctor Moreno, como homenaje de la institución al glorioso aniversario, ha organizado para esta tarde una revista de las fuerzas uniformadas de la policía de la capital.

En trajes de gala se encontrarán formadas a las cinco de la tarde en la plaza San Martín, frente al Plaza Hotel dos batallones de la guardia de seguridad de infantería, compuestos de 500 hombres, bajo las órdenes del comisario Juan M. Valiente; el cuerpo de bomberos al mando del comandante Juan G. Graneros y el escuadrón de seguridad de caballería bajo el mando del segundo jefe del mismo, comisario Ferreyra. El comando superior de las fuerzas que harán un total de mil hombres, estará a cargo del comisario inspector Angel Herrán, jefe del cuerpo guardia de seguridad de caballería.

El desfile comprenderá las calles Florida, Perú y Avenida de Mayo, acompañado por la banda de policía.

**Sociedad Juventud Católica—**

Con motivo del magno acontecimiento que con júbilo conmemora el pueblo de la república, la sociedad Juventud Católica de Buenos Aires en su última reunión acordó adherirse en todas sus partes a los actos que se realizarán en el día de hoy y subsiguientes, en conmemoración del centenario de la gloriosa jornada de Maipú.

Después de algunas palabras pronunciadas en el seno de la comisión directiva por su presidente, por unanimidad, se resolvió lo siguiente:

1o. Engalanar el frente de su local social con trofeos y banderas argentinas, así como iluminarlo durante la noche en señal de regocijo.

2.o Adherirse a los actos que se realizarán en el día de hoy, organizados por la comisión nacional del centenario de la batalla de Maipú y muy particularmente concurrir a la grandiosa manifestación.

3o. Concurrir a la solemne inauguración de la estatua del ilustre prócer general San Martín que se realizará el próximo domingo en el Tigre.

4.o Realizar el domingo próximo, a las 8.30 de la noche, en el local social una velada literario-musical en la que hará uso de la palabra un joven consocio sobre el acontecimiento que conmemoramos.

Antes de terminar la reunión, a invitación del presidente de la sociedad, los miembros de la comisión directiva se pusieron de pie en honor de los próceres que lucharon en la gloriosa jornada.

**Círculo Paraná—**

Verifica esta tarde en el salón Augusteo, Sarmiento 1374, un "dancetea" en conmemoración del centenario de la batalla de Maipú.

Ameniza la fiesta la orquesta zíngara que dirige el profesor Iribarren, con el nuevo instrumento de su invención "phono-close".

Colocación de una corona conmemorativa en la tumba de San Martín, en la catedral

## EN EL INTERIOR

**En San Justo—**

SAN JUSTO, abril 5. — Con un interesante programa escolar en el que tomaron parte los alumnos María Caracoche, Aristóbulo e Isabel Goya, Elisa Ruc, Amelia Capurro, Ercilia Martínez, Justo Gatti, María Hegui, María Jovar y Ricardo Laporte, declamando composiciones alusivas al acto, celebróse hoy de mañana en la escuela número 1 de este pueblo la fecha conmemorativa del centenario de la batalla de Maipú. Cerró el acto la señora directora de dicha escuela, con una brillante alocución patriótica, historiando el hecho de armas que dió libertad a Chile y que hoy se conmemora.

Asistieron numerosas familias, que fueron gentilmente atendidas por el personal docente de la escuela, a las que se obsequió con una fotografía del general San Martín, lo mismo que a todos los alumnos.

**En Catamarca—**

CATAMARCA, abril 5.—En todos los colegios y escuelas se realizaron ayer actos conmemorativos de la batalla de Maipú. Los estudiantes de la escuela normal organizaron anoche una procesión de antorchas, la cual terminó al pie de la estatua del libertador, donde se pronunciaron entusiastas arengas patrióticas. Esta tarde el Tiro Federal hará una importante manifestación cívica desde el stand hasta la estatua del prócer.

Hay gran entusiasmo cívico.

**En Diamante—**

DIAMANTE, abril 5. — Ultímanse los preparativos para el festival con que se conmemorará el centenario de la batalla de Maipú. Dos unidades del regimiento 3 de artillería y 1.o de artillería a caballo desfilarán.

La directora de la escuela superior, señorita Amelia Enrique se ha adherido patrióticamente, habiendo preparado un gran festival.

**En Rosario de Santa Fe—**

ROSARIO, abril 5. — Hoy se efectuará el acto más importante entre los festejos preparados para conmemorar el centenario de la batalla de Maipú, con la excursión patriótica a San Lorenzo.

La comitiva de invitados saldrá esta tarde en tren especial.

En San Lorenzo se oficiará el Te-Deum en el histórico convento, haciendo después uso de la palabra el orador oficial doctor Alfredo L. Palacios.

Los excursionistas regresarán a las 6 de la tarde, para tomar parte esta noche en la procesión de antorchas en la cual también tomarán parte los soldados del 11 de infantería, cuerpo de bomberos, escuelas y sociedades.

La procesión de antorchas recorrerá la calle Córdoba desde la plaza 25 hasta la plaza San Martín, donde hablará el coronel Baldrich.

La intendencia dirigió al presidente de la república de Chile, doctor Juan Luis Sanfuentes, el siguiente telegrama:

"Cábeme la complacencia de comunicar a V. E. que el concejo deliberante de esta ciudad, unánimemente resolvió en sesión plena, enviar al Excmo. gobierno de Chile su saludo de congratulación por la fecha conmemorativa del primer centenario de la batalla de Maipú, librada en 1818, unidos chilenos y argentinos por la libertad de la independencia de los pueblos de América. Dejando así cumplido este hermoso cometido, en nombre de la municipalidad de Rosario de Santa Fe, formulo a mi vez sinceros votos de adhesión a las fiestas y regocijos del pueblo de Chile, como demostración de que son siempre estrechos y firmes los vínculos históricos de concordia y amistad que ligan a ambas repúblicas, haciéndolos extensivos a la prosperidad y grandeza de esa nación, en las glorias legendarias de su valiente ejército y armada. — C. Neumayer, secretario general; E. Ferreyra."

**En Mendoza—**

MENDOZA, abril 5 — Con entusiasmo se celebraron los festejos del centenario de la batalla de Maipú. La ciudad amaneció embanderada desde temprano, no obstante el tiempo un poco frío y que amenaza lluvia; nótase particular animación en las calles. A las 8 empezaron a afluir alumnos de las escuelas nacionales, fiscales y particulares a la plaza San Martín con objeto de cantar el himno patrio.

Siendo las 9 y con asistencia del vicegobernador, los ministros, autoridades escolares y militares, dióse comienzo al acto. Los alumnos de la escuela normal nacional cantaron los himnos argentino y chileno. Después de escuchar el discurso alusivo a la fecha histórica, pronunciado por el doctor Carlos P. Lencinas, los colegios desfilaron ante la estatua de San Martín, cantando el himno a la bandera. Ha sido hermoso el acto por el entusiasmo, orden y numerosa asistencia de alumnos y público. En este momento celébrase el tedéum en la plaza Independencia. A mediodía habrá almuerzo popular en el parque Oeste, a las 2 p. m. excursión de las escuelas al cerro de la Gloria, regatas en el lago, parque, y finalmente función de gala en el teatro por la noche.

**En Tornquist—**

TORNQUIST, abril 5 — Festejando el centenario de la batalla de Maipú tendrá lugar hoy la matinée patriótica anunciada en el salón-teatro Colón, con el concurso de las alumnas de las escuelas locales.

**En Las Heras—**

LAS HERAS, abril 5 — Las escuelas locales festejaron con mucho entusiasmo el centenario de la batalla de Maipú y depositaron flores sobre el monumento al General Las Heras, uno de los héroes de dicha batalla.

**En Córdoba—**

CORDOBA, abril 5 — Está celebrándose un solemne tedéum en la catedral, oficiando el obispo diocesano. Concurre el gobernador, los ministros, el comandante de la región militar y los legisladores, y numeroso pueblo.

Fray José María Liqueno ha pronunciado una notable pieza oratoria.

Esta tarde se verificará la manifestación organizada para conmemorar el centenario.

## A LA BATALLA DE MAIPU

Escribir sobre un hecho histórico en la hora memorable de su aniversario, es sentirse transportado al momento del suceso, engrandecido y apasionado por la acción palpitante de la realidad. Pero quiero contribuir con algunas carillas a esta magna conmemoración, describiendo a grandes rasgos la historia de un hombre y la palpitación de un hecho que repercúten en el alma argentina con íntima efusión.

Hacia el año 1778 nacía en Yapeyú o pueblo, comunmente llamado, de los Reyes un niño que agasajado por las caricias maternales creaba su alma noble y generosa en un ambiente de virtud, y que guiado más tarde por la severidad de un padre honrado y laborioso recibía elevada y aristocrática educación en los mejores establecimientos de la vieja y gloriosa España de Carlos IV. A los doce años de edad ya su pecho de niño ostentaba los botones de cadete en el regimiento de Murcia, donde comienza su carrera militar, para recibir muy pronto, al lado de los descendientes del Cid y San Pelayo, el bautismo de fuego en lucha desigual con el soberbio moro.

II

Las inclinaciones militares del joven argentino comprobaron muy pronto su sangre de guerrero en el ejército de los vencedores de Napoleón en Bailén y Guadalquivir y entre éstos recibe los primeros laureles de su juventud y bizarría. Este joven que vemos ya combatiendo en los ejércitos más aguerridos de la Europa, era el mismo, que al decir del historiador Pelliza, había por rara coincidencia, nacido en el pueblo de los Reyes y terminado su carrera en la ciudad de los Reyes, capital del Perú donde detuvo sus legiones victoriosas para proclamar la independencia de los hijos del sol: Este joven era el gran San Martín.

San Martín no era sólo un soldado era también un pensador, era también un filósofo.

Sus grandes actos militares y políticos, como sus pequeños rasgos familiares tenían la acentuada originalidad de su alma y de su mentalidad superior. No sabía sentir para sí, porque, como el predestinado de la historia, miraba por la patria y por la libertad de América; y por ello es que su cerebro forjó la campaña de los Andes y su brazo arrancó las glorias de San Lorenzo, Chacabuco y Maipú para estampar sus laureles en el escudo de la república.

La concepción de sus campañas era más grandiosa que la de Aníbal, Julio César o Napoleón; el realismo de sus hechos elevado al idealismo de la libertad americana, era más sublime que las luchas guerreras de la Europa contemporánea entregada a los antagonismos de raza, a los predominios económicos o a las expansiones territoriales. San Martín no sin razón llevó el "San" significativo de la historia, legislado por el derecho canónico para perpetuar el recuerdo de la santidad de un pensador. San Martín es el apóstol más grande y el ejecutor más fuerte en favor de la libertad.

La campaña de los Andes no llevó otro pensamiento que la independencia del continente americano y las batallas de Chacabuco, Maipú y Pasco son los broches de oro que abren el libro de las democracias surgentes en la América latina.

La campaña de los Andes fué la concepción más profunda que podía surgir de un cerebro de estratega, puesto que con ella se libertaba de la dominación militar y monárquica española a seis naciones que representaban diez millones de kilómetros cuadrados de superficie.

¿Qué general en la tierra concibió más grande empresa con menos recursos?

San Martín creador de esa magna concepción designó al pueblo cuyano

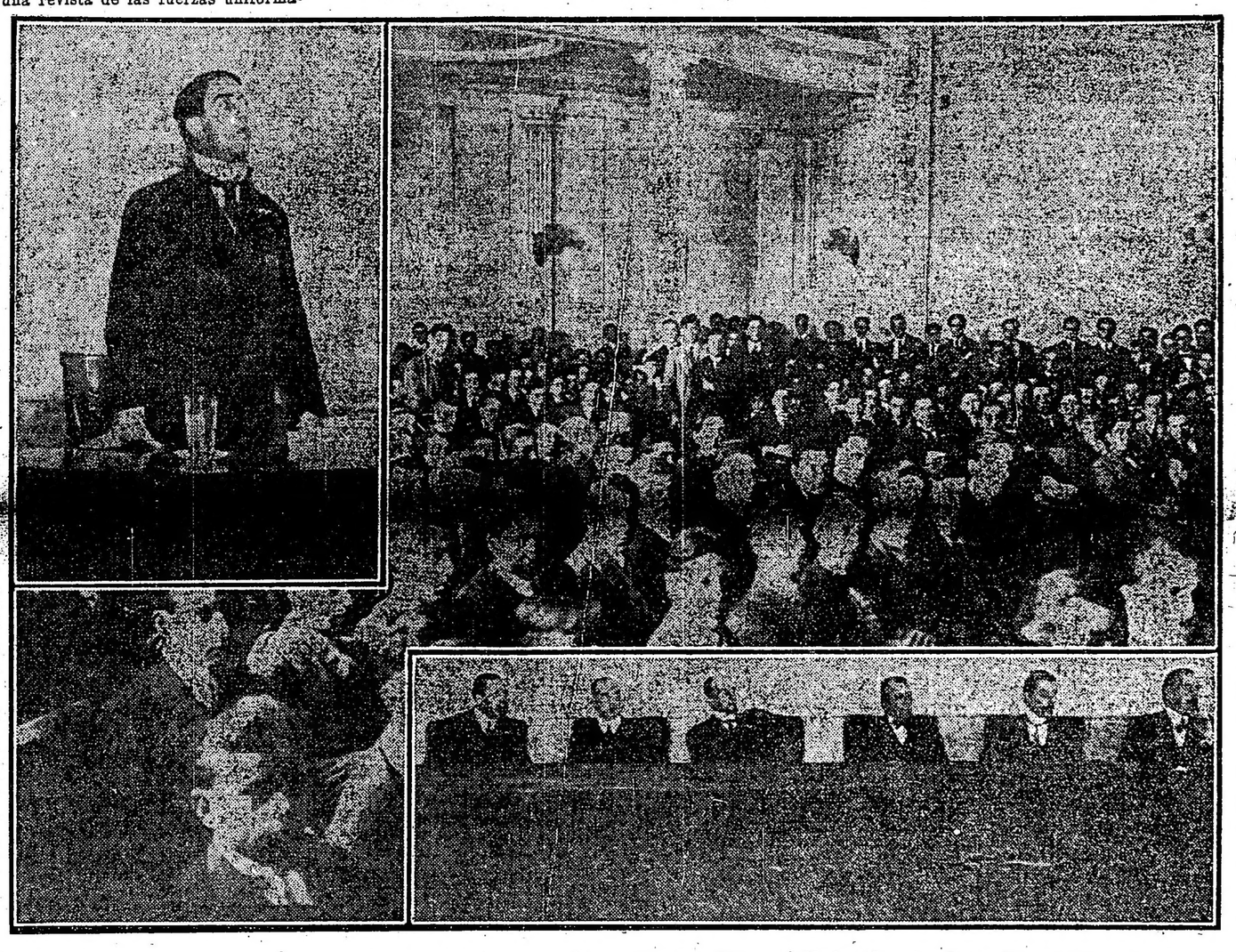

Una conferencia sobre Maipú en el salón de actos del colegio nacional Mariano Moreno. Abajo: el rector doctor Manuel Derqui y varios profesores escuchando la conferencia. En ángulo: el profesor doctor Ricardo Levene, haciendo historia sobre la personalidad de San Martín

La escuela de aprendices, desfilando con banderas argentinas y chilenas.

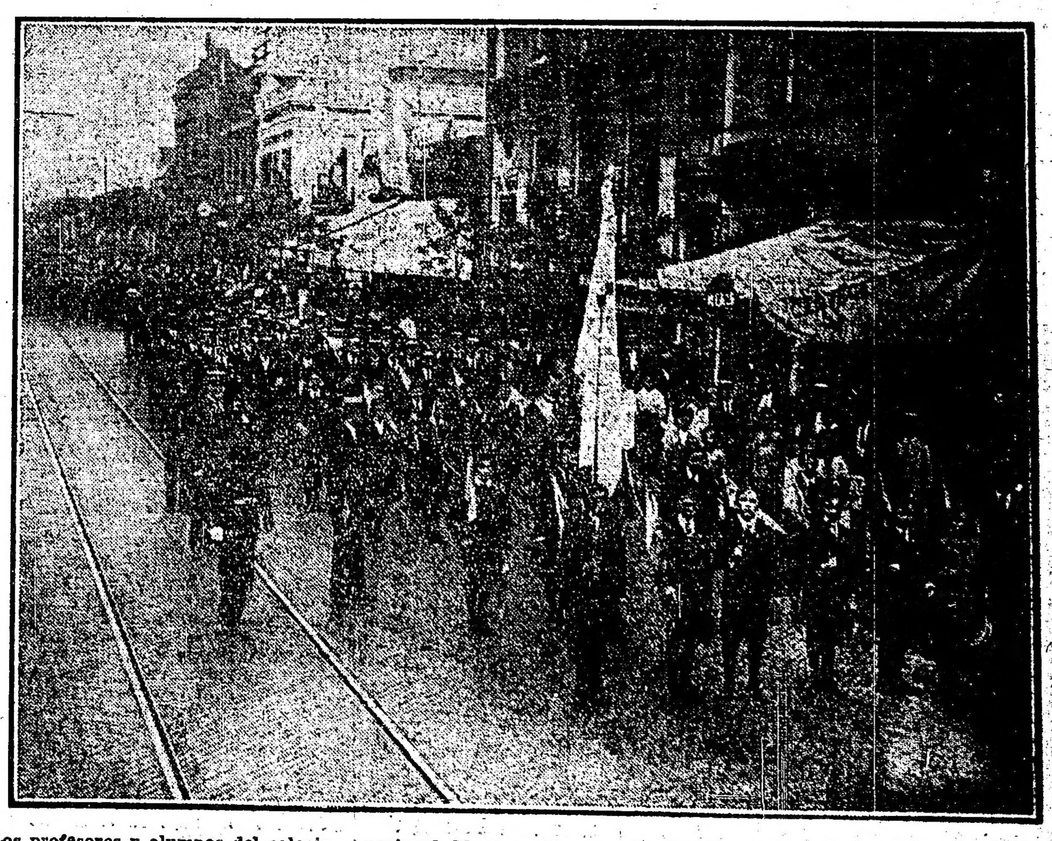

Los profesores y alumnos del colegio nacional Mariano Moreno, desfilando por la calle Rivadavia en dirección a la plaza San Martín

¡Los niños del Patronato de la Infancia desfilando

para su ejecutor. Mendoza, la invicta capital de Cuyo es la ciudad espartana donde se funden los corazones y las armas y donde se confunden las caricias patriarcales del hogar con la hoguera encendida por la mano de Bertrand confundidas en un mismo esfuerzo, para preparar las municiones de guerra y las vituallas del gran ejército libertador.

Las huestes argentinas tienen su nacimiento en ese hogar y en esa hoguera, y el impulsor que retempla a los hombres y al acerado metal que ellos manejan, está de pie sobre la cumbre, mirando ceñudo el horizonte de su gloria, que es la gloria de su patria.

Mendoza se lo da todo, amor de las madres, brazos de sus hijos y riquezas de sus alhajas, y con estos elementos, hojas de laureles tejidas para el altar de la nación, parten las huestes argentinas en marcha libertadora a través de las más altas cumbres que vieron jamás armas guerreras.

O'Higgins, Las Heras, Soler, Alvarado, de la Quintana, Crámer, Zapiola y Conde fueron los ejecutores de la épica campaña que debía iniciar la era de las libertades de seis naciones.

San Martín no podía equivocarse al atravesar los Andes para sorprender al enemigo; el murallón granítico que dejaba a su espalda sería el

Profesores y alumnos de la Escuela Industrial de la Nación, al ponerse en marcha desde su local para incorporarse a la columna estudiantil

pedestal de su gloria o el mármol de su tumba y así lo comprendieron sus bravos colaboradores al descender por la cuesta de Chacabuco donde las legiones españoles los esperaban con el orgullo de los bravos gladiadores nunca desmentido de su raza. Pero si el enemigo era valiente y altanero, los invasores llevaban en sus pechos la insignia de la libertad, que es la obra inconmovible del derecho, y por eso es que triunfaron.

Las banderas argentina y chilena vinculadas por una misma aspiración, y sustentadas por comunidad de ideales, eran conducidas por los brazos de dos pueblos vigorosos que remontando picos inaccesibles, desfiladeros y cuestas escarpadas debían cruzar medio continente para pasearlas como visión de un pensamiento audaz de libertad continental; por eso se elevaban a las más altas cumbres donde sólo el cóndor bate su vuelo.

Pero aquellas auroras de los días grandes de Chacabuco tuvieron también sus horas de lúgubres lamentos, el 19 de marzo de 1818, noche de maldición, noche de duelo en que desapareció la estrella libertadora bajo las nubes del cielo con la tenebrosa sorpresa de Cancha Rayada, marcando una hora de tristeza en las almas. Más, muy pronto despejadas las nubes de esa noche siniestra comenzó a alborear nuevamente el firmamento con los fulgores del nuevo día.

El gran San Martín reorganiza sus huestes, concentra y atrae a los enemigos de la patria hacia el lugar seguro de la victoria y al clarear del día 5 de abril las tropas patriotas convertidas en murallas de acero erizadas de bayonetas, como las antiguas falanges de Filipo de Macedonia, esperan el ataque de los bravos españoles guiados por Ordóñez, Primo de Rivera, Morgando y otros.

No se hacen esperar los bizarros batallones que atacan y contraatacan valerosos manteniendo indecisa la batalla.

San Martín cabalgando su rudo corcel escudriñaba desde un punto culminante los movimientos indecisos del enemigo, y sonriendo dulcemente decía a su edecán: "El triunfo de este día es nuestro; pongo al sol por testigo".

La acción continuaba sin éxitos visibles para uno de los contendores; más la encarnizada lucha abrió una brecha en los batallones de patriotas que mandaban Freyre y Melián y el enemigo avanzando sobre esa brecha desplegaba sus banderas de victoria al son de clarines. El trance era difícil y el peligro grande, pero la presentación inmediata de las reservas comandadas por el coronel de la Quintana cubren el ala derecha y dan tiempo a los patriotas a rehacer la columna.

Y en estas alternativas en que se jugaba la libertad de América, no podía haber un momento de divagación; San Martín no divagaba: Sacó su espada, púsose al frente de los granaderos de Necochea y cargando sobre el ala izquierda del enemigo como un torrente embravecido por el ardor de la pelea, le arrolló hasta confundirlo en la más completa derrota.

Estaba cumplida la palabra del héroe; su testimonio eran dos generales, cuatro coroneles, cuatro mil hombres de tropa prisioneros y todos los pertrechos y artillería enemiga caída en su poder.

La batalla de Maipú, la más gloriosa de la hisaoria nacional, había concluído con los tiranos y había dado libertad a las naciones.

Hoy se cumplen los cien años de aquella fecha y si el pueblo argentino se reune a festejar el magno aniversario de un gran hecho realizado por un gran hombre, ello significa para la filosofía de la historia que las naciones tienen siempre en su vida pasada, presente y futura una correlación armónica que los pueblos están obligados a mantener, y es por ello que el pueblo de la república se congrega hoy con las palpitaciones de la democracia y las afectividades del culto, sin propósitos preconcebidos de religión, ni de política y sólo para conmover las fibras de la idealogía nacionalista, para que no se confundan las sanas aspiraciones del patriotismo fundadas en la tradición y en el ejemplo de nuestros mayores, con los vagos conceptos y afectividades internacionalistas que desvinculan el corazón de la madre patria.

En ningún momento de la vida nacional, se hace más necesaria la propaganda patriótica, que en estos momentos de ofuscaciones en que se desgajan los laureles de nuestro escudo para reemplazarlos por el trapo rojo de los internacionalismos.

En ningún momento es más necesaria la congregación del pueblo para festejar hechos patrióticos que en estas horas de extranjerismo y de falta de culto a las tradiciones y a la historia.

Son muy satisfactorios para nuestro orgullo la libertad y el altruísmo argentinos y sobre todo muy morales y humanitarios; pero no es justo, no es lógico que tengamos patria para todos y que nadie la tenga para nosotros.

En la vida humana el hacer el bien sin mirar a quién por el sólo hecho de ser un acto moral, debe ser la norma de conducta personal, pero en la vida de las naciones hay otras cuestiones que se relacionan con los intéreses supremos de la soberanía que no puede dejarse supeditada a esas liberalidades atentatorias a la propia independencia y a la solidaridad nacional, sin las cuales no podría existir la nación. Cuando no hay solidaridad en el pensamiento nacional, cuando no hay homogeneidad en los propósitos para llegar a un mismo fin, fundado en las tradiciones y en el amor a la patria, no existe la nación en el concepto político ni en el concepto social.

La disparidad del pensamiento por la heterogeneidad de población y de origen produce las más graves consecuencias en el mundo civilizado.

Por ello el pueblo de la república recorre las calles hoy para levantar el espíritu de argentinidad, para que sintiéndose cada hombre amante de las instituciones de esta tierra, viva la vida de honestidad y de trabajo, contribuyendo al conjunto de nuestra nacionalidad, con su esfuerzo y labor constante, único medio de obtener los recursos inagotables de este país, para convertirlos en los innumerables elementos de la producción, de la industria y del comercio, y para formar el pedestal de labor, de progreso y de ciencia sobre el que descanse la estatua de la paz y de la libertad cobijadas bajo la bandera bicolor, símbolo de civilización y de amor.

Abril 5 de 1918.

**Laurentino Olascoaga.**

**Medalla conmemorativa del centenario de la batalla de Maipú**

## La intervención en la provincia de Buenos Aires

### Las elecciones municipales

### EL INSTITUTO ANTIRRABICO

OTRAS INFORMACIONES

**Las elecciones municipales—**

En ediciones anteriores hemos informado respecto de las vacilaciones de la junta escrutadora nacional, referente a si le correspondía o no realizar las tareas concernientes a la preparación y realización de las próximas elecciones municipales.

Con este motivo en su reunión de ayer la junta dictó las siguiente resolución:

Entrando a considerar la junta el decreto de la intervención nacional de fecha 27 de marzo, recibido con fecha 1o. del corriente, resolvió examinar nuevamente los antecedentes legislativos referentes a la organización de los poderes electivos de la provincia, a fin de poner de manifiesto la procedencia o improcedencia de la nueva tarea que se encomienda a la junta. Se encontró, ante todo, que la ley número 10.229 se refería a las elecciones de miembros de las municipalidades y consejos escolares, en los mismos términos que a las de diputados nacionales, gobernador y legisladores provinciales, en cuanto atribuye su escrutinio a una junta ad hoc, que luego a raíz de los vetos del P. E. y de los subsiguientes pronunciamientos legislativos fué substituída por esta junta escrutadora nacional permanente, interpretación ésta que fué ya aceptada por la misma en su reunión de fecha 2 de febrero ppdo., al resolver declararse competente para tomar a su cargo las elecciones provinciales que actualmente están escrutándose; por lo que la junta resuelve hacerlo también respecto de las elecciones municipales y de consejeros escolares, a pesar de no haber sido consultada por la intervención nacional acerca de la fecha de su realización, por lo que forzosamente y no obstante el celo y la buena voluntad de la junta, el éxito material de la convocatoria será cuestión ajena a la misma.

El ministro de gobierno Dr. Casás, recibió ayer una consulta del secretario del partido conservador Dr. Míguez, referente a las elecciones municipales que será contestada hoy posiblemente.

**El instituto antirrábico—**

El ministro de obras públicas, señor de Bary, visitó ayer la dirección de salubridad, deteniéndose con especial interés en el instituto antirrábico, a observar las nuevas ampliaciones construídas.

Como resultado de la visita realizada, que causó en el ánimo del ministro excelente impresión, el señor de Bary ha autorizado al director de salubridad a celebrar un contrato ad referendum, con el fin de adquirir un terreno adyacente a esa repartición, indispensable para su mejor desenvolvimiento, ya que necesita numerosos complementos, que por falta de espacio no se pueden construir.

**La vialidad y los particulares—**

El ministro de obras públicas ha expresado su satisfacción por la forma amplia y generosa en que ha respondido a su llamamiento en pro del mejoramiento de la vialidad, los vecinos de los numerosos partidos de la provincia.

Tiene constancia, el señor de Bary, de haberse recaudado más de setecientos mil pesos, cifra que representa más de la mitad de lo que se obtiene anualmente en concepto del impuesto de caminos. Esta contribución particular significa para el ministro un doble motivo de satisfacción, ya que a la vez que evidencia un anhelo general de mejoramiento de la vialidad, demuestra por otra parte la confianza que despierta en los vecindarios la intervención federal en la provincia, que no han vacilado en acudir solícita a la primera incitación.

Movimientos como éste, de tan general regeneración, entre los propietarios, hacendados y agricultores, es cosa a la que verdaderamente no nos encontramos acostumbrados; y por esto, valorando el real significado de esta actitud, el señor de Bary, en su oportunidad, agradeció en nombre del interventor y en el suyo propio, a cada uno de los generosos contribuyentes, su meritoria acción.

**Nuevo puente—**

Por decreto de ayer se ha autorizado la construcción de un nuevo puente sobre el río Salado, en jurisdicción del partido de Alberdi, obra que venía reclamando hace mucho tiempo numeroso vencindario y que ha sido presupuestada en 40.000 pesos moneda nacional.

Como se ha hecho ya los estudios de esta obra, se iniciará de inmediato su construcción.

**Construcción de un camino—**

A la firma del intendente se halla un decreto autorizando la inversión de pesos 90.000 en la construcción de un camino de tres leguas desde Colo a Camet, que será prolongación del camino general a Mar del Plata.

El camino proyectado será construído en breve plazo y estará dotado de puentes de sitema americano para evitar que las periódicas avalanchas de agua que se producen en esa zona entretengan la obra.

**Afirmados de La Plata—**

En el despacho del comisionado, se realizó ayer la apertura de las propuestas presentadas en el concurso para la construcción de afirmados, de acuerdo con el pliego de condiciones confeccionado por la dirección de obras públicas.

Las propuestas oscilen entre 5.50 y 10.00 pesos moneda nacional y se han presentado las siguientes propuestas:

Medaredo Brindani, Narciso Agüero, J. B., Aran y Cía., Antonio Rosego, Gregorio Lavano, Emilio Vogler, Juan Gamen por sí y por don Domingo Estegui, Alfredo Caqui (con dos propuestas), Antonio Sanbogue, Mauricio Kombaum, y Lanata y Cía. por la empresa asfaltadora uruguaya.

# LA GUERRA MUNDIAL

## Las operaciones y la prensa alemana

PARIS, abril 5. — Dicen de Zurich: Los comentarios de la prensa alemana sobre las operaciones reflejan su preocupación en el sentido de tranquilizar la opinión pública. Ha sido grande el desengaño causado por el fracaso final de esta ofensiva que debía poner fin a la guerra. Los diarios alientan generalmente al pueblo a creer que se trata de una maniobra provista.

## La acción de los aviadores franceses

PARIS, abril 5. — Durante la asamblea general del Aero Club, el secretario de esa institución declaró que hasta ahora la aviación francesa lanzó sobre el enemigo 675.000 kilos de esplosivos y que destruyó 606 aviones además de 27 "salcachas".

Añadió que dicha aviación causó daños a 583 aparatos enemigos.

El Aero Club extendió 11.000 brevets de pilotos.

## La anarquía rusa

LONDRES, abril 5. — Según informaciones recibidas de Petrogrado, los torpederos rusos que cruzan el Mar Negro, están cañoneando y saqueando las ciudades de la costa.

## El racionamiento británico

LONDRES, abril 5. — Los diarios anuncian la extensión a la Gran Bretaña entera desde el 7 del corriente del sistema de raciones de carne.

Añaden que la ración individual de carne en la carnicería quedará reducida a una tercera parte desde el 5 del mes próximo.

## Protesta de un almirante ruso

LONDRES, abril 5. — Informan de Petrogrado que el jefe de la flota rusa del mar Báltico protestó ante el comandante de la escuadra alemana por la violación del tratado de Brest-Litowsk que garantizaba la seguridad de la flota.

## Escuadra rusa en peligro

AMSTERDAM, abril 5. — Anuncian de Petrograd que se halla en situación crítica la escuadra rusa surta en Helsingfors, que comprende a dos acorazados, una división de contratorpederos y cinco submarinos.

## Voladura de barcos moscovitas

LONDRES, abril 5. — Comunican de Petrograd que los comandantes de los buques rusos que tenían sus cuarteles de invierno en Hangoe, hicieron volar a esos buques por temor a que los alemanes se incauten de ellos.

# PROVINCIAS

## BUENOS AIRES

**La próxima lucha electoral — Sobre la creación de un grado.**

LAS FLORES abril 5. — Con gran entusiasmo empieza a prepararse el electorado local con motivo de las próximas elecciones para constituir el gobierno comunal, a cuya lucha concurrirán la Unión Cívica Radical y los conservadores. El primero de estos, el domingo próximo, 7 del corriente proclamará en asamblea pública sus candidatos habiendo despertado mucho interés ese acto y actívase la propaganda electoral por parte de los radicales en el sentido indicado.

—Gran contento ha causado en esta entre los padres de familia la creación en la escuela número 1 el 5o. grado lo que era una sentida necesidad local y todo lo que se debe a las iniciativas del comisionado escolar señor Juan Buzzi, el que no descansa en su labor, del mejoramiento de la educación, siendo con tal motivo, muy felicitado por su eficaz actuaciónay frente de dicha repartición.

—Ha sido nombrada maestra del 5o. grado de reciente creacíin, la educacionista señorita Oscaria Legobron y para el grado en reemplazo de ella la señorita Concepción Villega. Ambos nombramientos han sido bien recibidos por la población.

Por asuntos relacionados con las próximas elecciones municipales, ha estado en Buenos Aires y La Plata, el presidente del partido Radical, señor Luis Buzzi.

—De Alem, partido de Lincoln, encuéntrase en esta el señor Pedro Barbieri, miembro conspicuo del partido radical en aquella localidad.

**Las elecciones Comunales — Educacionales — Demostración — Viajeros.**

TORQUIST, abril 5 — Asegúrase que los conservadores se abstendrán de concurrir a las elecciones del 14. Como su interés consiste en obtener la intendencia que es la que maneja los fondos, la minoría de concejales no les interesa.

—Se hace sentir la necesidad de llenar las vacantes del personal de la escuela local y el nombramiento de las maestras de 5o. grado creado recientemente.

—Los funcionarios y empleados de la administración adquirieron un hermoso pergamino para obsequiar a ex comisionado, señor Guillermo González, puesto que renunció, para trabajar por su candidatura a diputado.

—El comisario señor Leaplaza, recién ascendido, fué obsequiado con un espadín, por un grupo de amigos.

—Los trabajos agrícolas siguen adelantados, hay ya trigales brotados y grandes extensiones de campos arados. Las lluvias cortas pero frecuentes favorecen estas faenas.

## ENTRE RIOS

**Designación bien recibida**

DIAMANTE, abril 5. — Favorable impresión ha causado en este vecindario el nombramiento del señor Ignacio L. Palenque, para jefe de policía, el que en breve tomará posesión de su puesto.

# DEL EXTERIOR

## BRASIL

**El attaché en Santiago — La exportación de manganeso — El ministro boliviano — Salutaciones — Relaciones exteriores.**

RIO DE JANEIRO, abril 5.—Anoche en el Jockey Club, el personal del gabinete de relaciones exteriores ofreció al comandante Soares Piuna, nuevo attaché brasileño en Chile, un banquete despidiéndolo, pues parte con destino a Buenos Aires en el vapor "Desna".

El banquete fué ofrecido por el doctor Teixeira Leite, a quien respondió el obsequiado.

—El gobierno decretó el levantamiento de la prohibición de la exportación de manganeso.

—Con motivo de un telegrama anunciando el cambio de ministro boliviano en el Brasil, el actual titular doctor José Carrasco, entrevistado por un diario local, declaró que solicitó su exoneración en ocasión del cambio del gobierno; pero el Dr. Gutiérrez Guerra no accedió, habiendo insistido y terminando por solicitar una licencia.

Se declara extrañado que el doctor Achá haya aceptado la legación en Río.

—El rey de Inglaterra, por intermedio del ministro de Inglaterra, Mr. Artur Peel, respondió al mensaje de saludo que le fué enviado por la colonia israelita del Brasil, a raíz de la resistencia en el frente occidental.

—El diario "A Rua" estudia las relaciones comerciales entre el Brasil e Italia.

Publica diversas estadísticas.

Esos comenarios son provocados por el anuncio de la venida de una misión comercial italiana.

# ESTADO DEL TIEMPO

SINOPSIS DEL TIEMPO A LAS 8 A. M

Cayeron lluvias ligeras a moderadas en el centro y norte de Buenos Aires, Pampa Central, San Luis, Corrientes y Formosa. Hoy, el tiempo está algo nublado e inestable en las provincias del este y centro: pero faltan datos de muchas estaciones.

Prevalecen vientos del rumbo norte en las regiones del este y principalmente del sud, en las del centro y oeste. La temperatura ha subido algo en las provincias del este; en las demás partes ha habido poco cambio, y actualmente se encuentra superior a la normal en casi todas las provincias.

La presión atmosférica sigue bajando en las provincias del este y centro: en el sud está subiendo otra vez.

OFICINA METEOROLOGICA ARGENTINA

Probabilidades del estado del

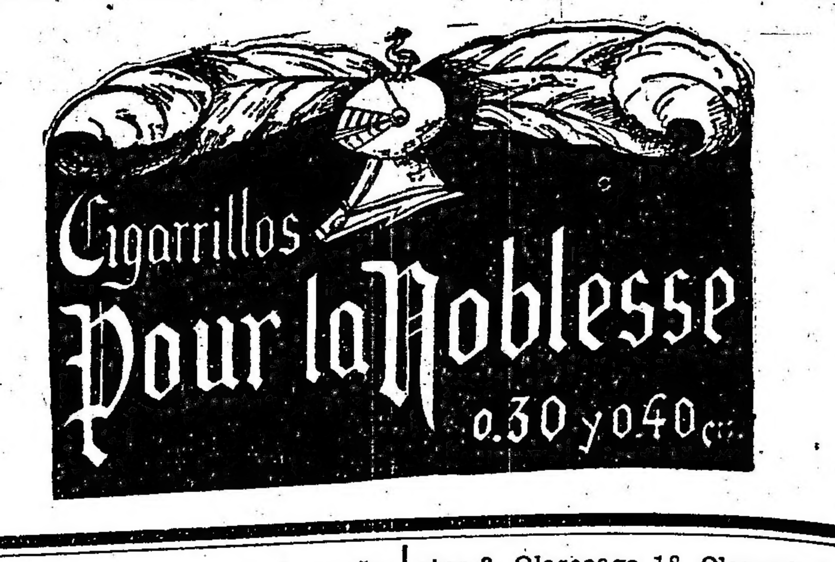


tiempo hasta las 8 p. m. de mañana.

En general: Lluvias esta noche en las provincias del este, centro y norte: aclarándose y más fresco el sábado.

Provincia de Buenos Aires y Pampa Central. — Lluvias esta noche: aclarándose con temperatura más baja el sábado, en el norte y centro. Bueno y fresco en el sud.

Santa Fe, Entre Ríos y Corrientes. —Lluvias: temperatura en descenso.

Santiago y norte de Córdoba. — Lluvias esta noche, bueno y más fresco el sábado.

Mendoza, San Luis y sud de Córdoba. — Beuno o seminublado; temperatura baja.

Catamarca, La Rioja y San Juan. — Id. íd.

Jujuy, Salta y Tucumán. — Faltan datos.

Río Negro, Neuquén y Chubut. — Id. íd.

Santa Cruz. — Bueno y fresco.

Buenos Aires. — Achupallas 4 milímetros; Alagón 4; Albariño 14; Alberdi F. C. P. 13; Alberti O. 1, Alberti T. N. 12, América 47; Ameghino F. C. O. 10, Anderson 9; Arenaza 11; Ayacucho S. 2; Azul M. 1; Azul S. 14 Balcarce S. 4, Balza 1 Banderaló 12; Cacharí S. 4; Cambaceres 24; Carlos Salas 20; Casalins 10, Casares O. 48, Castilla 2, Cerrito 32; olman 3; Colonia Seré 38; Cuenca 51; Chacabuco P. 6; Chancay 20; Chiclana 38, Chivilcoy 2, De Bary 1, Del Carril 5, Dennehy 12; Dolores S. 3; Durañona F. S. 2; Drabbie 15; Elordi 22, Egaña 12, El Triunfo 20; Encina 45; Ernestina 7, Fernández (M.) O. 7; French 13; General Alvear T. P. 40; íd. Belgrano S. 5; id. Lavalle M. 34; id. Madariaga 5; id. Pinto O. 4, íd. Villegas O. 15, Gobernador Ugarte 2; Gómez (V.) 20; Gorch 6; Gorostiaga 2; Hereford 33 Ibáñez 4; Junín M. 14; Larrea 3; La Delfina 3; La Dorita 37; La Felicidad 2; La Limpia 5; La Rica O. 3, La Zanja 9; Las Armas 2; Las Flores M. 34; Las Toscas 22; Lértora 22, Lincoln O. 11, Lobos T. P. 6, Los Callejones 15, Los Toldos O. 26, Madero (F.) O. 15; Maipú T. P. 9; Mari Lauquén 8; Martínez de Hoz 23; Mechita O. 4; Mercedes T. P. 3; Meridiano O. 28; Monsalvo 5, Moores 25; Naón 15; Neild 30; 9 de julio O. 10; O'Brien 5, O'Higgins 3, Olascoaga 18, Olavarría S. 16, Passo O. 26; Pasteur 45; Pazos Kanki 3; Paula 5; Pehuajó O. 14, Pellegrini O. 4; Quiroga 18; Ramos Otero 2; Rauch T. . 8; Roberts 38, Salvador María S. 4 Sansinena 21; San Bernardo 5; San Emilio 5; San Mauricio 68; Timote 29; 30 de agosto 5; Trenque Lauquen O. 16; Udaquiola 9, Valdes S. 7, Vallimanca 3, 25 de Mayo S. 7, Vela S. 2, Vigilancia 14; Villa Sauce O. 18; Vivoratá 6; Volta 22; Yutuyaco 7, Zavalía 16.

# Instrucción pública

### PAGO DE SUELDOS

Los sueldos, alquileres y gastos de las escuelas de los territorios y colonias por el mes de febrero de 1918, se abonará el lunes 8 y martes 9 del corriente, de 12.30 a 3 p. m. Se efectuarán estos días, solamente pagos por el mes de febrero.

Los sueldos atrasados se abonarán el jueves siguiente.

—El sábado próximo, de 9 a 12 m., se abonarán los sueldos liquidados en planilla suplementaria No. 11, correspondientes a maestros suplentes en la capital.

**DEMOSTRACION A UNA EDUCACIONISTA**

La sociedad Popular de Educación, adhiriéndose a las demostraciones que en honor de la distinguida educacionistas señorita Isabel M. Tait, ex directora de la escuela 16, recientemente jubilada, después de 20 años de meritorios servicios en el magisterio provincial se preparan, le ofrecerá una recepción en el local de la "Biblioteca del Maestro", Sáenz Peña 229, mañana sábado a las 9 p. m.

**Se encuentran en jira nuestros corresponsales inspectores viajeros, señores C. Gerardo Vargas, Benigno Oliva, Francisco M. Peña, Anselmo Palma, Francisco Fariña y Alberto N. Gianello.**

# ESPECTACULOS

### TEATROS

COLON. — Concesionarios: F. Da Rosa y W. Mocchi. — Temporada oficial de 1918. — Gran compañía lírica italiana. — Director general: Com. Gino Marinuzzi.

ODEON. — Compañías dramáticas María de Guerrero-Fernando Díaz de Mendoza, André Brulé-Vera Sergine. Conciertos de Arthur Rubinstein.

ODEON. — Compañía argentina Pagano-Ducasse. — Hoy, a las 9 p. m.: — La máscara y el rostro; Tentación.

TEATRO DE LA OPERA. — Empresa Luis Alvarez. — Segunda tournée Sud-Americana de la compañía italiana de operetas "La Giovanissima", del Cav. G. Caracciolo. — Debut, en la primera quincena de abril con el estreno de la opereta del maestro Nelson: "Principessa Wanda".

COLISEO. — Quinta tournée sud-americana de la compañía italiana de operetas Scognamiglio-Caramba. — Dirección artística, Walter Grant. Hoy, a las 9 p. m., La opereta en tres actos: Cinema Star (La estrella del Cinema).

SAN MARTIN. — Compañía Membrives-Juárez. — Noche, a las 8.45 p. m. — Una conquista militar; El Bayo. Estreno de couplets y tonadillas por Lola Membrives.

VICTORIA. — Compañía española cómico-dramática Manuel Díaz de la Haza. — Marianela.

ARGENTINO. — Compañía Florencio Parravicini. — El primer negocio; Familia modelo.

El lunes 8, estreno de la pieza en tres actos, original de Enrique García Velloso: La loca del Azul.

NUEVO. — Compañía nacional de zarzuelas, sainetes y revistas. Primer actor, Pablo Podestá. — Noche, a las 9 p. m. — A patacón por cuadra; estreno. Después del drama: La otra noche en los Corrales.

LICEO. — Rivadavia y Paraná. — Compañía argentina de dramas y comedias Camila Quiroga-Rosich. — Hoy, a las 9 p. m.: El esposo de mi mujer; Con las alas rotas.

APOLO. — Compañía argentina de comedias Roberto Casaux. — Director artístico, Joaquín de Vedia. — Hoy a las 9 p. m.: Idilio marchito; Las termas de Colo-Colo.

Mañana a las 3 p. m.: Instituto Internacional de Señoritas.

NACIONAL. — Compañía nacional de sainetes, zarzuelas y revistas de Vittone-Pomar. — Discos dobles; Peluquería y cigarrería; Discos dobles.

BUENOS AIRES. — Compañía argentina de comedias, sainetes y revistas Muiño-Alippi. — S. E. Don Arenor Saladillo; (Estreno) Los Polichinelas; La divina revista.

COMEDIA. — Compañía porteña Podestá-Ballerini. — Bajo la dirección del primer actor Alberto Ballerini. — Zarzuelas, comedias, sainetes y revistas. — Hoy, a las 9: El disco de la risa; El novicio; La intervención a la luna.

MARCONI. — Compañía lírica italiana. — Maestro concertador y director de orquesta, Antonio Marranti. — Hoy, a las 9 p. m.: Carmen.

AVENIDA. — Compañía española de operetas, zarzuela y revistas. — Director Luis Ballester. — Hoy, a las 8.45 p. m.: El príncipe Casto. El barbero de Sevilla. Los cadetes de la reina.

MAYO. — Compañía española de zarzuela, revistas y feeries, dirigida por el primer actor José Palmada. — A las 9: Chapeau Gorriti y Cía.; La clínica; El corte de genio; Chapeau Gorriti y Cía. Tonadillas por Rosita Rodrigo.

TEATRO PORTEÑO. — Corrientes 816. — Compañía de opereta en castellano, dirigida por Enrique Valle. Hoy, a las 9: La opereta en tres actos: La corsetera de Montmartre.

POLITEAMA ARGENTINO. — Compañía cómico-dramática nacional de Podestá Hermanos. — Hoy, a las 9 p. m., En un pingo prestado; Éxito del drama en tres actos La chacra de don Lorenzo (continuación de La piedra de escándalo).

TEATRO DE VERANO. — Compañía española de operetas, dramas, revistas y zarzuelas, dirigida por el actor Pepe Abellá. Cambios naturales; La casa de Quirós.

EXCELSIOR. — Compañía cómica dramática argentina, dirigida por el primer actor José Gómez. — Hoy, a las 9 p. m.: Piedra entre piedras.

VARIEDADES. — Compañía española de operetas, zarzuelas y revistas, bajo la dirección del primer actor Paco Andreu. — La banda de trompetas; La czarina; Papeles, Papelitos y Papelones.

OLIMPO. — Compañía de variedades y atracciones. — Hoy, a las 8.45 p. m.: — Biógrafo y números de variedades por Plaussy, Trío Pastor y Dúo Cleo Furlai.

### VARIEDADES Y CIRCOS

CASINO. — Compañía de atracciones y variedades. — Hoy, a las 8.30 p. m.: Debuts de Simone de Beryl and Emilio; Melance Act; Jolly Johnny Jones y Co., excéntricos americanos; Delmar et Marie, en su pantomima Un Día de Verano. Éxito de Kullervo Bros, Sascha Platov y Miss Hamilton, Miss Martoll, Ada Androva, Dottie King.

ROYAL THEATRE. — Compañía nacional de opereta y revistas Bayón Herrera. — Toison D'Or; Alí Benjuí; Las hermanas de Angostura.

HIPPODROME (Carlos Pellegrini y Corrientes). — Gran compañía de circo, a llegar por el vapor Darro, de la Mala Real Inglesa. — Director: Mr. Frank Brown. — El sábado 6, debut de la compañía.

Desde ya, queda abierto un abono a 15 matinées festivos.

SKATING RINK FLORIDA.— Florida 146. — Patinaje sobre ruedas. — Secciones de aprendizaje todas las mañanas, reuniones las tardes de los jueves y sábado y todas las noches a las 9, menos los miércoles. Domingos y feriados, tres secciones. Mañana, tarde y noche.

LUNA PARK. — (Corrientes y Carlini). Hoy inauguración de las romerías españolas. Tarde y noche: Teatro y atracciones. Bailes regionales.

—Campeonato de lucha greco-romana por señoritas. Inauguración el lunes 8 de abril.

TEATRO ESMERALDA (Esmeralda 443). — Cine alternado con variedades: Esther Roy, tonadillera argentina; Anita García, tonadillera española; Troupe Pavlowa, bailes clásicos y típicos rusos; Negri Appiani, dúo internacional.

FLORIDA. — (Galería General Güemes). —Biógrafo y variedades. — De 10 a 12, de 2 a 7.30 y de 8.45 a 12.30 p. m. Gran éxito: Mercedes Alfonso - Duarte y La Maravilla. Todos los días estrenos.

PARQUE JAPONES (Callao y Paseo de Julio). — Temporada de verano, abierto todos los días de 2 a 12 p. m. Estrenos en el Teatro Romano: Cuarteto D'Angelo, Petirossi; Fischer; Del Castillo. Éxito del Looping the Loop; Submarino Argentino; Ferrocarril escénico; Olas; Boby; Wip; El disco de la risa; Water-Chute, etc. Prince Nelson; May Callier, (Salto de la muerte). Gran debut de Mlle. Ce'Dora, en "El Looping de la muerte".

### CINEMATOGRAFOS

PETIT PALACE (Libertad 975). — Todos los días matinée de 5 a 7.15. Noche, de 9 a 12: Variado programa con estrenos. — Hoy: Gloria de Holanda. — El lunes: La mejor justicia.

PALACE THEATRE (Corrientes 757). — Bethy y los piratas; Los salteadores de trenes (15.o episodio); El homónimo; La cabrita aviadora; La trama de Elaña. — Mañana: La loca del traje blanco. — El Gomurro; Mater dolorosa.

SELECT [illegible] — Hoy, tarde y noche: Diamantes y perlas; La princesa virtud; Hasta el fin; La niña fantasma. — Mañana: Vendedor de libros.

[illegible] — El hada Margarita; La conquista de su mujer. Debut de los bailarines rusos Yakovleff y Moskovina. Rentrée de Teresita Zazá. Inauguración de los conciertos de 25 profesores bajo la dirección del maestro E. Fornarini.

SPLENDID THEATRE (Santa Fe 1848). — El hada Margarita. — Mañana: El aras del honor.

CINEMATOGRAFO CALLAO (Callao 27). — El as rojo (sexta serie). — Noche solamente: La mejor justicia.

ELECTRIC PALACE (Lavalle 836). — La atracción del baile; La heredera perdida; Los salteadores de trenes (primer episodio); El caos ruso; Instrucción de reclutas; ¿Quién lo asesinó?

SMART PALACE (Corrientes 1279-83). — El preso número 13-13; El voluntario; La conquista de su esposa. Éxito del tenor Orlandini.

LAVALLE (Lavalle 921). — Hoy, tarde y noche: Pierre del Valle Nevado; El terrellino.

IMPERIAL BIOGRAFO (Cangallo 771). — Manos arriba; La perla trágica; Anana antifeminista; Ferreol; Julio y los enamorados. — Mañana, La dorada ocasión.

BUENOS AIRES PALACE (Rioja 452-460) — Hoy: Tarde y noche: Variado programa con estrenos.

GENERAL BELGRANO (Cabildo 2165). — Al caer las hojas; Virtud premiada; El sanatorio del doctor Lucas; Los salteadores de trenes (13.o episodio); La loca del traje blanco.

CINE BOLIVAR (Bolívar 1032). — La casa del aburrimiento; Rebeldía del trebol; Matrimonio; El peligro amarillo. — Mañana: Conciencia.

REAL CINE (Esmeralda 430). — Hoy, estreno: La princesa virtud; Herr Dockter; La ley divina y humana.

THE AMERICAN PALACE (Córdoba y Callao). — La serpiente; Protea IV (4.a serie); Marquita comediante; Camas baratas; El nene chiplín. — Mañana: Romance de un guapo.

CINE MODERNO (Corrientes 970). — Variado programa con estrenos.

MIGNON PALACE (Juramento 2433). — La dama de corazón; Tentación de una mujer.

CINE ROYAL PARK (Brasil esquina Defensa). — Variado programa con estrenos.

CINE-TEATRO RADIUM 6 (Rivadavia 2970). — Variado programa con estrenos.

TEATRO-CINE CHACABUCO (Chacabuco 953). — Variado programa, con estrenos y grandes éxitos de los números de variedades.

SELECT BUEN ORDEN (B. de Irigoyen 1459). — Variado programa con estrenos.

RADIUM número 6 (Rivadavia 2970). Variado programa con estrenos.

CINE PARK (Santa Fe esq. Thames). — Todos los días importantes estrenos. Lunes, miércoles y viernes: Variado programa con estrenos todos los días.

EOILE PALACE (Corrientes 2759). — Variado programa con estrenos.

[illegible] gos: Variedades.

CINE GENERAL MITRE. — Biógrafo moderno para familias; tarde y noche: Variado programa con una numerosa orquesta.

GRAN CINE NUEVO (Cangallo 1040). — Variado programa con estrenos.

CINE RIVADAVIA (antes Radium número 2). — Selecto programa con estrenos.

TEATRO "9 DE JULIO" (Bauness 2523, (Villa Urquiza). — Funciones todos los días. Tarde y noche: Grandes novedades. Martes: días de moda. — Sábado y domingo

ñor Angel Lafuente. Suplentes: se-
es Pedro Calzetta, Roberto Laf-
ue, Pedro E. Siri, Pedro Barnet-
(hijo), Arturo Moreno. Conse-
escolares: Dr. Angel María Ez-
señor Agustín Martelette, doc-
rancisco D'Andrea, señores Al-
Negri y Carlos Bustos Fernán-

mulada la lista por la comisión
rada por la asamblea, el presi-
del comité señor Martín Ca-
, autorizó la lectura de la
siendo cada candidato acla-
elirantemente entre vítores al
ate de la república, a los fu-
bernadores Crotto-Monteverde
partido radical. El candidato
do nacional don Pedro Ca-
ióse obligado a pronunciar
ente discurso, el que pro-
bosiones entusiastas. Los
s proclamados es de lo más
tivo de este centro, inte-
to, y en todo orden y cons-
alización del anhelo de
que desde hace tantos
rido el más grande des-
nal de esta provincia.

**el triunfo — Almuerzo campestre**

N ALSINA, abril 5 .—
es del comité radical de
a, denominado 30 de
1893, han resuelto
muerzo campestre, el
rará el próximo domin-
del corriente, a las 12 de la
mañana, en el Petit Colón, calle Cam-
pos 3348, festejando el grandioso
triunfo obtenido por el radicalismo
en esta provincia, consagrando la fór-
mula gubernativa Crotto-Monteverde
y las candidaturas de senadores y di-
putados, entre los primeros de los
cuales se encuentra el presidente del
comité de este partido, señor Agustín
Debedenetti.

La fiesta promete ser brillante, da-
do el mucho entusiasmo que por ella
hay.

**El triunfo radical — Entusiasmo partidista — Banquete al presidente del radicalismo local.**

SALTO, abril 5 — Cuando se co-
noció en ésta el resultado del escru-
tinio de las elecciones realizadas el
3 de marzo ppdo., fué el comité pro-
fusamente embanderado y se hicieron
disparos de bombas. Fueron dirigidos
numerosos telegramas de felicitación
al presidente del radicalismo local,
señor Juan Iturriaga, quien se encon-
traba en Buenos Aires.

A la noche se improvisó una ma-
nifestación que congregando a más de
500 ciudadanos, recorrió las principa-
les calles del pueblo, encabezada por
una banda de música.

Fueron vitoreados el presidente de
la república, el futuro gobernador
Crotto y el presidente del partido en
ésta.

El martes a la noche habiéndose
sabido que regresaba de la capital el
señor Iturriaga, se organizó una co-
lumna que fué a la estación a esperar-
lo, constatando las simpatías de
que goza y los sólidos prestigios con
que cuenta. Festejando el triunfo y
como demostración de aprecio le fué
ofrecido el miércoles 3 un banquete
en el hotel Nacional, acto al que con-
currieron más de cien personas. Ofre-
ció la demostración el secretario del
comité señor Suasnaba, el que puso
de relieve los méritos del señor Itu-
rriaga y consecuencia que le hacían
acreedor a tal demostración.

Agradeció en nombre del señor Itu-
rriaga la demostración de que se le
hacía objeto, el señor Albino Gonzá-
lez, el cual con frases elocuentes
arrancó nutridos aplausos a la con-
currencia.

—Se han iniciado con entusiasmo
y decisión los trabajos electorales pa-
ra las próximas elecciones municipa-
les. Ya nadie duda de que en estas
elecciones el radicalismo se ha de im-
poner en forma concluyente sobre el
"ugartismo", el cual está desorienta-
do.

Próximamente se reunirán en asam-
blea los adherentes del comité para
hacer la proclamación de los candida-
tos que el partido sostendrá en estas
elecciones.

**Asamblea radical — Adhesión del comercio y vecindario — Candidatos a concejales municipales.**

CAÑUELAS, abril 5 — El domingo
próximo pasado se llevó a cabo la
más democrática asamblea habida en
esta localidad para la designación de
candidatos a municipales y consejeros
escolares que sostendrá la Unión Cí-
vica Radical en los comicios del 14
de abril.

Se votó con febril entusiasmo por
espacio de cinco horas, resultando
triunfante por haber obtenido las dos
terceras partes reglamentarias la si-
guiente lista:

Municipales titulares: Señores Eu-
genio Bacigalupo, José Bengochea,
Luis García, Albano Mezplet, Ramón
Aguirre, Juan J. Natal; suplentes, se-
ñores José Fraschera, Rodolfo Conde,
José Suárez; consejeros escolares:
señores Eduardo Galizia, Juan Che-
rutti, José de Liendo, Juan Elgart,
Juan Gervasoni.

Presenció el acto el delegado del
comité de la provincia, señor Valerga,
así como también la grandiosa mani-
festación que estaba organizada para
proclamar los candidatos que surgie-
ron de la convención, prueba fehacien-
te de la confianza que inspiran en este
vecindario los componentes de la lis-
ta triunfante.

Aun cuando todo el comercio en
general simpatiza con los candidatos
designados, por razones de moral po-
lítica, no subscriben la nota que ex-
preso a continuación, algunos comer-
ciantes que figuran como candidatos
en listas pertenecientes a otro partido
político que se cree concurrirá a la
elección comunal.

"Los comerciantes que subscriben
la presente, intérpretes legales del
bienestar general de este vecindario,
se solidarizan con la lista de candi-
datos municipales y consejeros esco-
lares que patrocina el comité radical
de esta localidad, por cuanto ellos
reunen las características de honora-
bilidad y extricta competencia para
el desempeño de las funciones que le
son inherentes. — José M. Méndez,
Pascual Navarro, José M. Fernández,
José Veiga, Cayetano Gargiulo, Al-
bundio Albisoni, Fernando Mejías, Pa-
blo Zomba, E. Ramírez, Ramón Fi-
gueroa, Irene De Liendo, Luis Botte-
ro, Albino Plaz, Angel A. Lo Sasso,
Manuel López, Casimiro Pujol Mir,
Vicente Pérez, Martín Saint Jean, Pa-
blo Roncolli, Andrés Alegrette, Cons-
tante V. Carriola y Cía., Marcos Gar-
zón, Francisco Picoli, Carlos M. Pi-
caza, L. Bastiano, José Bengochea,
Guido Cella, Enrique Mazzuchelli,
Ambrosio Fariña, Félix Molteni, Car-
los Bargigia, Agustín Merlo, Francis-
co Lisciotto, Pablo C. Zezarino, José
Marinoni, Esteban Bottero, Juan Ru-
na, Domingo Dogliani, Luis Etchego-
yen, Francisco Canigia, Juan R. Ale-
gre, Juan Debonis, Noé Barbieri, Mi-
guel Pujol, José M. Carreiro, Magin
Calvet, Severo Olivera, Juan B. Bery,
A. Boulant, Justo Fabre e hijos, Mar-
tín Otegui, José D. García, Andrés
Troyelli, Rodolfo Fullone".

**Elección de candidatos a concejales — El escrutinio**

TORNQUIST, abril 5 — Espérase
conocer mañana el escrutinio local
confirmando el triunfo del radicalis-
mo. Hay varias apuestas pendientes.
La victoria será festejada dignamen-
te. El domingo 7 celebraráse una
asamblea radical para la designación
de candidatos municipales y consejeros
escolares; el acto será absolutamente
democrático, recomendándose el mayor celo y acierto para constituir las autoridades con vecinos prestigiosos y del mayor valor representativo.

MENDOZA

**Reunión de los delegados seccionales**

MENDOZA, abril 5. — El sábado
se reunirán los delegados de los co-
mités seccionales del partido radi-
cal para designar autoridades del co-
mité de la capital.

PAMPA

**El triunfo radical**

JOVITA, abril 5. — El partido ra-
dical ha triunfado en ésta por 86
votos contra 58 que obtuvieron los
demócratas.

Con este motivo se han realizado
diversos festejos durante los cuales
el pueblo de Jovita tuvo oportunidad
de manifestar su intenso regocijo por
la victoria de la fracción política que
ha sabido y sabrá defender siempre
sus intereses. La serie de actos efec-
tuados terminó con un almuerzo ser-
vido en el local del comité radical
de ésta.

## BIBLIOGRAFIA

**CINCUENTENARIO DE LAS OBRAS DE LA CAPITAL FEDERAL**

Así se titula una memoria del Dr.
Marcial R. Candioti, presidente del
directorio de las obras sanitarias de
la nación, en la que se traza el des-
arrollo económico y financiero de ese
departamento, a partir del año 1868,
en que se fundó.

La memoria en cuestión contiene
estadísticas y datos sumamente in-
teresantes sobre la materia que tra-
ta.

Termina indicando que los resul-
tados alcanzados en el indicado lap-
so de tiempo, no han podido ser más
halagadores para el país.

## PERIODISMO

PATRIA

Con este título acaba de aparecer
en esta capital una revista de ca-
rácter patriótico, cuyo primer núme-
ro demuestra el esfuerzo de su di-
rección en la presentación de la mis-
ma.

El número dedicado especialmen-
te a rememorar la fecha gloriosa del
centenario de Maipú, se presenta nu-
trido de grabados y texto.

Augurio de prosperidad, formula-
mos por la flamante publicación.

## MUNICIPALES

PASO DE PIEDRA

Accediendo al pedido que formula-
rán unos vecinos se ha procedido a la
construcción de un paso de piedra en
la esquina de las calles Godoy Cruz
y Villarroel.

LIMPIEZA DE CANALETAS

A raíz del pedido formulado por
los vecinos de las calles Añasco y
otras, se ha procedido a la limpieza
de las canaletas de las calles Añasco
de Arengren a Franklin, Franklin
de Añasco a Caballito, y Planes de
Añasco a Caballito.

CAMINO ADOQUINADO

Se ha concedido permiso a los se-
ñores Nicholson y Kellogg, para cons-
truir por su exclusiva cuenta un ca-
mino adoquinado de granito de 62
metros por 3 metros en el centro de
la calle Algarrobo, a fin de facilitar
la entrada de los vehículos, al esta-
blecimiento que tienen en la citada
calle.

ARREGLOS DE PASOS A NIVEL

Se ha solicitado al ministerio del
interior se intime a la empresa del
ferrocarril Buenos Aires al Pacífico,
por intermedio de la dirección gene-
ral de ferrocarriles, proceda a la ins-
talación de molinetes en la intersec-
ción de sus vías y las calles Iturri,
Caldas y Girardot y a la pavimenta-
ción del paso a nivel de las calles
Dorrego y Otero a fin de facilitar el
tráfico público, obras que han sido
requeridas por los vecindarios de di-
chas calles.

# LA GUERRA MUNDIAL

## Frente occidental

**Intensidad de los cañoneos en Montdidier y otros puntos — Exito de un raid francés en Reims — Los germanos bombardean Reims — Fuerzas de los imperios centrales se apoderan de Mailly, Raineval y Morisel — La guerra en el mar — Cierre de fronteras — Muerte de un general alemán.**

PARIS, abril 5. — El comunicado
oficial que publica el gobierno dice
así:

En la región al norte de Montdi-
dier, el combate de la artillería asu-
mió durante la noche viva intensidad.

Al noroeste de Reims, en la Cham-
paña, y en la orilla izquierda del Mo-
sa, nuestras tropas penetraron en va-
rios puntos de las trincheras enemi-
gas, regresando con 30 prisioneros.

Fracasaron unos ataques de sor-
presa del enemigo al este de Reims,
en el bosque de Ayocourt y al norte
de Saint Die.

No ocurrió nada digno de mención
en el resto del frente.

Hoy por la mañana la batalla se
reanudó con extremada violencia en
la región al norte de Montdidier,
continuando la lucha hasta ahora.

En una extensión de cerca de quin-
ce kilómetros, desde Grivesnes hasta
el norte del camino de Amiens a
Roye, los alemanes lanzaron a la lu-
cha fuerzas enormes, revelando la
firme resolución de romper a toda
costa el frente.

Hasta ahora hemos podido com-
probar la presencia de once divisio-
nes enemigas por los prisioneros que
hemos tomado.

Nuestras tropas, dando muestras
de la mayor intrepidez, resistieron
el choque de las masas atacantes,
que fueron segadas por nuestra ar-
tillería.

A pesar de sus esfuerzos, repetidos
diez veces, los alemanes sólo consi-
guieron a costa de sangrientos sacri-
ficios, ganar unos cuantos centena-
res de metros y tomar los pueblos de
Mailly, Raineval y Morisel.

Nuestras tropas retienen las altu-
ras de las cercanías.

Grivesnes fué atacado por el ene-
migo con particular violencia, pero
continúa en poder de nuestras fuer-
zas, las que después de quebrantar
todos los ataques de los alemanes,
contraatacaron e hicieron progresos
en ese punto.

Entre Montdidier y Lassigny se
hizo un gran cañoneo por ambas par-
tes.

NUEVA YORK, abril 5. — El es-
tado mayor alemán publicó el si-
guiente comunicado:

Al sur del Somme se reanudó el
combate.

El enemigo, al sudoeste de Moreuil,
intentó cuatro veces por la mañana
y por la tarde reconquistar las al-
turas que les arrebatamos. Los ata-
ques fracasaron, ocasionando a los
asaltantes fuertes pérdidas.

En la zona de Verdún y el bosque
de Parroy se hizo un cañoneo más
vivo.

Al sur del Somme han continuado
los ataques de nuestras tropas con
los que hemos alcanzado nuevos éxi-
tos.

En represalia del bombardeo que
hacen los franceses contra Laon, des-
pués de algunos días, Reims ha sido
sometida a nuestro fuego.

LONDRES, abril 5. — Una infor-
mación oficial aparecida en París,
anuncia que después de sacrificios
sangrientos, los alemanes ganaron
algunos centenares de metros, apode-
rándose de los pueblos Mailly, Rai-
neval y Morisel.

En otras partes del frente de bata-
lla tomamos prisioneros.

El pueblo de Grivesnes, que fué
atacado por el enemigo con gran vio-
lencia, permanece en poder de los
franceses.

LONDRES, abril 5 — El gobier-
no publicó este comunicado:

Cerca de Hebuterne, durante la
noche, hicimos irrupción en un pues-
to de ametralladora alemán y nos
apoderamos de la ametralladora.

En los sectores del camino de Me-
nin y Passchendaele, así como en di-
ferentes puntos de la línea de la ba-
talla, hubo cierta actividad de la ar-
tillería enemiga.

El enemigo emprendió un ata-
que entre el Somme y el Avre. En el
ala derecha y en el centro de la lí-
nea británica, el ataque fué rechaza-
do; pero en el ala izquierda los ata-
cantes, con la presión del asalto, con-
siguieron hacernos retroceder una
corta distancia en las cercanías de
Hamel. El combate continúa.

Al oeste de Albert, los alemanes
atacaron en las primeras horas de la
tarde y fueron rechazados por com-
pleto.

Durante los últimos días se ha
combatido reciamente al sur del Luce.

La brigada de caballería canadien-
se se distinguió en numerosas accio-
nes de buen éxito, luchando sus hom-
bres, así montados como desmonta-
dos.

La situación en la batalla que se
libra no había cambiado hasta las
primeas horas de la noche, al norte
del Somme.

Al sur del Somme, el enemigo lan-
zó esta mañana fuertes ataques con-
tra las tropas franco-británicas, pro-
gresando en dirección a Hamel y el
bosque de Vaire. En el resto del
frente británico fueron rechazados
los ataques, sufriendo los atacantes
considerables pérdidas. La lucha con-
tinúa.

En el frente francés, los alemanes
ganaron terreno en el ángulo forma-
do por el arroyo Luce y el río Avre.

Ayer el tiempo fué desfavorable
para los aviadores, lo que no impi-
dió que los nuestros practicasen re-
conocimientos en el frente de bata-
lla y arrojasen bombas e hiciesen
fuego de ametralladoras contra blan-
cos del suelo.

Durante un intervalo de tiempo
claro se trabó un combate entre dos
grandes formaciones de máquinas.
Por lo demás, los aviadores hostiles
permanecieron inactivos.

Derribamos nueve aeroplanos ale-
manes, hicimos descender a tres con
destrozos y destruímos un globo cau-
tivo.

Faltan cinco máquinas nuestras.

LISBOA, abril 5. — El gobierno
dió a la publicidad este comunicado
sobre las operaciones en el frente
de las tropas portuguesas en Fran-
cia, durante la semana:

La artillería hostil mostró alguna
actividad en la línea, pero nuestro
fuego mantuvo la superioridad sobre
el enemigo.

Hubo un movimiento moderado de
patrullas durante el cual tomamos 2
prisioneros.

Las bajas de nuestras tropas han
sido leves.

MADRID, abril 5. — Telegrafían
de Castellón de la Plana que en aquel
puerto fondeó el vapor brasileño "Mo-
soro", que cargará grandes cantida-
des de fruta para Francia y la Gran
Bretaña.

Los tripulantes refieren que a la
altura de Tortosa, en la desemboca-
dura del Ebro, el "Mosoro" fué per-
seguido tenazmente por un submari-
no alemán, el cual esperaba que el
vapor saliese de las aguas jurisdic-
cionales españolas para atacarle.

En vista de eso el capitán del "Mo-
soro" decidió no abandonar la zona
española, desapareciendo el subma-
rino a las pocas horas.

ZURICH, abril 5. — La frontera
de Suiza con Alemania será cerrada
hoy, según informan.

PARIS, abril 5. — Entrevistado
por un representante de la agencia
Havas respecto a la causa por la cual
los socialistas renunciaron a su pro-
yectado viaje a los Estados Unidos,
el diputado M. Cochin declaró que, a
su juicio, la defensa nacional está
por arriba de todo, y que en el mo-
mento que la gran ofensiva alemana
ensangrienta el territorio francés, el
único deber que incumbe a los fran-
ceses es defenderlo.

PARIS, abril 5. — Informan los
diarios de esta capital que el tenien-
te aviador Guerin derribó en un mis-
mo vuelo su 17 y 18 aparatos enemi-
gos.

El aviador Chaput derribó su 13
y el 14.

AMSTERDAM, abril 5.—La "We-
ser Zeitung" confirma que el tenien-
te general Bloch von Biottnitz, de
la infantería alemana, fué muerto
por un proyectil de cañón durante un
combate en Targicourt la semana pa-
sada.

## Frente oriental

**Recíprocos cañoneos en Cerna Doiran y Vardar — Mal tiempo en la región mesopotámica. — Tropas germanas en Finlandia — Reconquista de Erzerum.**

PARIS, abril 5. — El estado ma-
yor del ejército del oriente transmi-
tió el comunicado que sigue:

Cerca del lago Doiran, al oeste del
Vardar, en la curva del Cerna y al
norte de Monastir, se mantuvo un
recíproco cañoneo.

En el valle de Skund, unos impor-
tantes ataques de las tropas búlga-
ras contra los puestos albaneses de
Tabor fueron rechazados con pérdi-
das para los atacantes.

Tomamos algunos prisioneros.

Nuestros aviadores llevaron a ca-
bo numerosos bombardeos con resul-
tados satisfactorios contra las insta-
laciones del enemigo.

NUEVA YORK, abril 5. — El es-
tado mayor búlgaro dió a la publici-
dad el comunicado siguiente:

En la región del Moglena hicimos
fuego contra varias baterías hostiles.

Al este del Vardar, dispersamos
unos destacamentos británicos de ex-
ploración.

Al sur de Seres una fuerza de in-
fantería enemiga fué dispersada tam-
bién.

El enemigo efectuó un bombardeo
en la región del Doiran.

LONDRES, abril 5. — El gobierno
publicó el comunicado siguiente:

Desde el domingo llueve con fuer-
za y arrecia el viento.

El número de prisioneros que he-
mos tomado hasta el 2 del corrien-
te, en la región del Eufrates, es de
5214 turcos, comprendiendo a 208
oficiales, 18 alemanes cayeron tam-
bién en nuestro poder.

NUEVA YORK, abril 5. — El es-
tado mayor alemán publicó el comu-
nicado siguiente:

En virtud de un acuerdo con el
gobierno finlandés, han desembarca-
do tropas en la península de Finlan-
dia.

COPENHAGUE, abril 5. — El
combate continúa en Tammefors. Se
anuncia que la guardia roja está a
punto de rendirse.

La lucha de las fuerzas rusas pro-
sigue.

En el puerto de Hangoe, los ale-
manes han desembarcado 40.000
hombres, 300 cañones y 2000 ame-
tralladoras.

Al frente kareliano llegan diaria-
mente refuerzos rusos. Los comba-
tes son violentos.

PETROGRADO, abril 5. — En es-
ta capital circula el rumor de que
llegaron a Hangoe 30 transportes
alemanes cargados de tropas.

LONDRES, abril 5. — Una infor-
mación de Moscú anuncia que las
fuerzas armenias reconquistaron a
Erzerum.

## Frente austro-italiano

**Combates de patrullas en todo el frente — Aviadores peninsulares bombardean las líneas férreas del Lagarina — El problema del abastecimiento**

ROMA, abril 5. — El ministerio
de guerra dió a la publicidad este
comunicado:

En todo el frente nuestras patru-
llas desarrollaron alguna actividad
y hubo de vez en cuando cañoneo re-
cíproco.

Rechazamos unas partidas hosti-
les en Malga Giumella (Tonale) y el
monte Spinoncia.

Al sur de San Doná di Piave se
hizo con frecuencia fuego de morte-
ro de trinchera.

De una orilla a otra del Piave Vec-
chia se cambió un violento fuego de
fusilería entre los puestos avanza-
dos.

En las cercanías de Valdobbiade-
ne nuestros aviadores incendiaron
un globo cautivo del enemigo.

Nuestros aeroplanos bombardearon
durante la noche las líneas ferrovia-
rias del valle Lagarina.

NUEVA YORK, abril 5. — El es-
tado mayor austro-húngaro publicó
el comunicado que sigue:

En el frente de las montañas se
hizo un fuego más vivo.

Durante operaciones de reconoci-
miento, el enemigo dejó prisioneros
en nuestro poder.

ROMA, abril 5. — Por informa-
ciones fidedignas se sabe que en el
gabinete toma consistencia el propó-
sito de otorgar al comisario de sub-
sistencias, señor Crespi, plenos po-
deres para establecer el precio de los
artículos alimenticios.

ROMA, abril 5. — El secretario
de guerra de los Estados Unidos, Mr.
Baker, conferenció esta mañana con
el ministro de relaciones exteriores,
barón Sonnino, tratando especial-
mente la cuestión del Adriático y las
condiciones de paz.

Se sabe que entre los dos estadis-
tas se estableció un completo acuer-
do respecto a las aspiraciones italia-
nas.

ROMA, abril 5. — Informan de
Milán que el maestro elemental Za-
netta Abigaille y el socialista Bruno
Fortichiari han sido internados en
Arezzo como culpables de haber
efectuado propaganda "derrotista".

## Alrededor de la paz

ZURICH, abril 5. — Se ha recibi-
do una información anunciando que
la paz entre Alemania y Rumania se
firmará el 15 del corriente.

AMSTERDAM, abril 5. — El can-
ciller von Czernin partirá el 6 del
mes corriente con destino a Bucarest
para continuar las negociaciones de
paz con Rumania.

## En América

**Las construcciones navieras en Estados Unidos — Llamamiento de reclutas — Los buques rusos — El nuevo empréstito de guerra**

WASHINGTON, abril 5 — La jun-
ta de construcciones navales ha auto-
rizado la construcción de tres buques
de concreto, de 7500 toneladas. Si es-
te ensayo resulta satisfactorio, la jun-
ta pedirá al congreso la asignación de
una importante suma para construir
una flota de buques de esa clase de
material.

NUEVA YORK, abril 5 — En los
círculos militares se considera proba-
ble que para el mes de julio próximo
sean llamados a las filas 400.000 reclu-
tas.

WASHINGTON, abril 5 — Se sabe
que las entregas de materiales de ace-
ro afectadas en estos últimos tres
meses han sido suficientes como para
construir 550 000 toneladas de bu-
ques por mes.

TOKIO, abril 5 — Se sabe por fuen-
tes que merecen entero crédito, que
el Japón ha decidido facilitar a los
Estados Unidos buques que represen-
tan 450.000 toneladas, de las que más
de la mitad serán puestas a su dispo-
sición en 1918.

efectuado propaganda "derrotista".

NUEVA YORK, abril 5 — La Aso-
ciated Press anuncia de fuente au-
torizada que los Estados Unidos flo-
taron para el servicio de los aliados
los buques rusos que se hallan dete-
nidos en los puertos de la Unión des-
de que los bolshevikis se hicieron car-
go del poder.

Estos buques seguirían arbolando
el pabellón ruso, tendrían tripulacio-
nes norteamericanas y estarían desti-
nados a transportar artículos alimen-
ticios para los aliados.

## En España

**Consejo extraordinario de ministros —Consorcio comercial — Encallamiento de un buque francés—Levantamiento del estado de guerra en Barcelona. — El nuevo ministerio.**

MADRID, abril 5. — En el pala-
cio de la presidencia se celebró ayer
un consejo ordinario de ministros,
presidido por el señor Maura.

Concurrieron todos los ministros.

MADRID, abril 5. — Entre varios
grupos de capitalistas españoles y
franceses se han constituído consor-
cios bancarios con objeto de intensi-
ficar las exportaciones de uno a otro
país y de facilitar los pagos de los
compradores.

MADRID, abril 5. — Telegrafían
de Las Palmas (Canarias), que en
las costas de Africa ha encallado, en
la madrugada de ayer, un gran va-
por francés.

De Las Palmas han salido varios
vapores para salvar a la tripulación
y el cargamento.

MADRID, abril 5. — Telegrafían
de Valencia que el ayuntamiento de
aquella capital ha adquirido grandes
cantidades de harina, con lo cual se
resuelve la situación que originaría
la falta de pan.

El municipio de Valencia dará esa
harina a los panaderos a precios ba-
jos, estableciendo una tasa para los
precios del referido artículo.

MADRID, abril 5. — El diario ofi-
cial "La Gaceta de Madrid" publica
hoy un real decreto ordenando el le-
vantamiento de la suspensión de las
garantías constitucionales y del es-
tado de guerra que pesan desde ha-
ce más de dos meses sobre la pro-
vincia de Barcelona.


# Ferrocarriles del Estado

**Central Norte Argentino**

AVISO AL PUBLICO N°. 32

**IMPORTANTE**

**Tarifas especiales**

**Caducidad de las tarifas**

Se recuerda a los cargadores, como es ya de su dominio, que las tarifas especiales locales y combinadas en vigencia, contenidas en el libro N.o 2 del F. C. Central Norte Argentino, CADUCAN EL 31 DE MARZO DE 1917, y que por resolución tomada conjuntamente por los FF. CC. CENTRAL ARGENTINO, CENTRAL CORDOBA, SANTA FE y C. G. B. A., no serán prorrogadas desde el 1o. de abril de 1918 las tarifas combinadas con el F. C. Central Norte Argentino a y de Rosario y Buenos Aires, etc., cuya prórroga esta administración se proponía hacer.

Las tarifas especiales combinadas a que se refieren los avisos emitidos por los FF. CC. Central Argentino, Central Córdoba, Santa Fe y C. G. B. A., corresponden a la siguiente numeración de tarifas del F. C. Central Norte Argentino.

C. V. 1°A., C. V. 2°A. y C. V. 3°A. para productos forestales; C. V. 4°A. para rollizos quebracho colorado; C. V. 5 para extracto de quebracho; C. V. 6°A para vino en cascos; C. V. 8 para minerales, etc.; C. V. 9 para cal viva; C. V. 11 para cuarzo y adoquines; C. V. 12 para adoquines de piedra; C. V. 13 para productos de molino; C. V. 15 para melones, etc.; C. V. 17 para algodón con semilla; C. V. 18 para batatas y papas; C. V. 19 para pasto; C. V. 20 para azúcar y alcohol; C. V. 21 para cargas a y Tucumán N., etc.; C. V. 22 y C. V. 23 para cargas y del F. C. C. N. A.; C. V. 24 para cargas en tránsito a y de Bolivia; C. V. 30 para cargas a y del intercambio La Bajada.

**Prórroga y nuevas tarifas**

Respecto a las tarifas que continuarán en vigor se comunicará su prórroga por medio de un aviso que se emitirá oportunamente, publicándose a la vez las nuevas tarifas que lleguen a establecerse por vía Santa Fe para favorecer a las regiones servidas por estos ferrocarriles.

Buenos Aires, febrero 15 de 1918.

**CARLOS M. RAMALLO**
Administrador interino

(A. T. 722)


Folletín de LA EPOCA (2)

# PREZOOGNOSIA

**(Conocimiento del "valor comercial" de los animales**

POR

**CARLOS NESTOR MACIEL**

De 1086 animales vacunos presentados a la exposición de Palermo el año 1915, pertenecen al Shorthorn 883 animales, al Hereford 134 y al Aberdeen Angus 54.

"The Shorthorn — afirma Mr. Robert Wallace, profesor de agricultura y economía rural de la universidad de Edimburgo — is the most widely distributed and numerously respresent of all varieties of British cattle, not only in the United Kingdon and her colonies, but also in the United States of América, and in Argentina, where, as in France, it is often called the "Durham" breed".

"Yt has among — continúa Mr. Wallace — ist many good qualities a marvellous power of adaptation to climatic and ather local conditions".

Mr. Curtis, ya mencionado, expresaba en 1916 los conceptos siguientes: "la Argentina pastoril está en potencia de hacer el gran shorthorn del provenir, maravilloso tipo zootécnico de precocidad y armonía, de gran peso y hermosas aptitudes económicas, sano, fuerte, rústico, eliminada de su herencia ancestral toda propensión mórbida y convertido así en la raza bovina insuperable".

La cruza de Shorthorn y Hereford produce ejemplares notables, que no puede alcanzar el Aberdeen Angus por ningún medio.

El campeón del Bloktest realizado en Chicago, en 1916, era hijo de un toro Shorthorn y de una vaca Hereford pura por cruza a campo. Tenía dos años de edad y pesaba 1130 libras, en pie. Como es de suponer, el competidor era un novillo Aberdeen Angus, raza que aquí como en el exterior es la rival consagrada del Shorthorn.

Esta raza tuvo un período en Estados Unidos, de gran decadencia, lo que dió fundamento a la Asociación de Criadores de Shorthorn, con sede en Chicago, que se encargó de emplear todos los medios posibles para restaurar la cría del Shorthorn en el éjido del Estado.

Esta actitud ha tenido aquí imitadores que han formado una asociación para proteger y difundir en el país la cría de los Aberdeen Angus, que consideran superior en calidad de carnes a la Shorthorn; menos susceptibles a las enfermedades comunes y en particular a la tuberculosis bovina y, finalmente, porque creen que la Shorthorn ha realizado ya su evolución y se encuentra en la actualidad en los principios de una decadencia final. Según sus criadores, el Aberdeen Angus se sostiene mejor en campos inferiores y resiste con éxito las sequías.

En este sentido citaría numerosas opiniones autorizadas, sin que ello signifique sostener a "outrance" la superioridad de la raza Durham. Creemos que G. Daireaux está en lo cierto cuando afirma que: "no hay ninguna raza definitivamente la mejor; la selección depende del clima, la clase y abundancia de forrajes y hasta del rol económico a que se dedica el rodeo". (Véase: La Estancia Argentina).

En efecto, creemos que la superioridad de una raza dentro de la ley biológica de su especie, depende de causas fortuitas, de connivencias ajenas al individuo en sí. Este es el principio material, el punto determinante de un progreso gestativo realizado a expensas del medio ambiente, de recursos científicos y de otros factores como la alimentación, de agentes morbosos como el calor y el frío y de diversas fuerzas de efectos puramente animales.

Combinadas todas estas fuerzas bajo la acción del hombre, la procreación bovina puede ofrecer aspectos distintos, tantos como los métodos científicos empleados.

Las haciendas indígenas de la Argentina, con ejemplares tan típicos como los que nacen y se desarrollan en ciertas zonas del norte, no serían como son, sino procrearan y convivieran en un medio ambiente de influencia adversa, fuera de la acción racional del hombre.

En la apreciación que los criadores argentinos hacen de las razas bovinas, la simpatía prevalece sobre la verdad fisiológica y a veces es el espíritu de imitación el fundamento de las divergencias.

La raza Aberdeen Angus como la Hereford tiene sus grandes méritos. A medida que la gestión agropecuaria del país se aleje de la rutina para encauzarse en sistemas racionales, compenetrándose a fondo de las causas y efectos biológicos de la vida animal bovina, se restablecerá el equilibrio y entonces no se podrá discutir las cualidades de las razas ante la evidencia de los hechos palpables.

**Rendimiento industrial—**

En materia ganadería, es una cuestión muy importante el peso y la calidad de las carnes. En este sentido se discuten las cualidades de las razas para determinar cuál es la más conveniente.

Para asignar "valor comercial" a un animal es necesario establecer previamente la relación de los subproductos que varían con las razas y en la misma raza con las regiones donde el animal se ha criado.

Damos a continuación una fórmula obtenida de 3 novillos cumplidos, en estado de gordura completa:

Peso vivo, en kilos: Durham, 826; Hereford, 765; Polled-Angus, 752.

Carne y huesos, en kilos: Durham, 516.800; Hereford, 499.400; Polled-Angus, 435.300.

Cuero, en kilos: Durham, 39.430; Hereford, 40.850; Polled-Angus, 39.370.

Grasa, en kilos: Durham, 50.050; Hereford, 54.456; Polled-Angus, 55.200.

Rendimiento de carne: Durham (Shorthorn), 62.81 %; Hereford, 65.49 % y Polled-Angus, 58 %.

El Shorthorn, desde el ternero de año engordado con forrajes y granos o pastos ensilados, hasta de 3 y más años, es el ganado predilecto de los frigoríficos argentinos.

A los 3 años el animal bovino ha adquirido un desarrollo completo, cualquiera sea la raza y la región donde se cría.

Comparando un novillo criollo con un Durham, si se les observa de un costado, la impresión que se recibe es favorable al primero, pues el novillo criollo es siempre más alto, pero esta impresión se desvanece mirándolo por la cabeza o por el anca. El Durham es bajo, pero, fornido y amplio; el criollo alto, pero, estrecho y enjuto.

Las haciendas criollas de campos no alfalfados en el norte de Santa Fe, Córdoba, Entre Ríos, sur de Corrientes, valles de Salta, sur del Chaco, Misiones y Formosa, con excepción de ciertas regiones de la provincia de Santiago del Estero, alcanzan un rendimiento de 250 a 270 kilos de carne. Tratándose de animales de la misma raza criados en alfalfa, alcanzan hasta 300 kilos (1).

(1) La hacienda de Salta ha dado los promedios siguientes: (después de 7 días de viaje y 45 horas de descanso), 65 % gordo; 23 % buena carne y 12 % carne blanca; grasa: 21 kilos por animal; sebo: 1 kilo 100 gramos; los novillos de 5 años dieron 205 kilos; los de 7 años 300 kilos y los bueyes 450 kilos (términos medios); desarrollo uniforme, libre de garrapata.

El "criollo" es tardío en el engorde y susceptible de grandes atrasos, según sea de brusco el cambio de zona, aún en el caso de que dicho cambio sea favorable. Es frecuente ver novilladas criollas sacadas de campos de pastos fuertes y conducidas a alfalfares abundantes, enflaquecer rápidamente para reaccionar después de tres y más meses de alimentarse con alfalfa.

Si el animal ha sido muy atacado por la garrapata, la reacción es aún más difícil. En el norte del país el ganado atraviesa la época de engorde en medio de las plagas tropicales más terribles. El mosquito, el polvorín, los tábanos, la mosca brava, etc, molestan de tal modo al ganado, que le impiden comer y dormir y es frecuente oir en la soledad de las noches el rumor de los animales que huyen desesperados de un lugar a otro perseguidos por nubes de mosquitos. Durante el día los tábanos y las moscas bravas completan el aniquilamiento de las haciendas.

Carlos Néstor MACIEL.
(Continuará).

# E TEATROS LETRAS

## RENOS

evidente de la situación de ersonajes y el recargo de las sombrías.

a este género de obras, es ne- abordar la psicología de los ájes a fin de que no resulten os demasiado grotescos en los se trasluce sin mucho esfuer- alta de vida. Tal pasa en el omentado, al cual da asunto cidio, sin justificación en la para dar vida a la cual el el hecho queda en el lugar cción a fin de preparar las concebidas por el autor. Es ue el marido asesino conti- o menos impasible en su el cuadro de dolor de sus ijos ignorantes de la tra-

r ha tenido algunos toques en escenas incidentales de biente; pero ha fallado en las fundamentales, donde ha querido ex- primir la nota dolorosa, haciendo de el más alto exponente en el Osvaldo de "Los espectros" de Ibsen, requiére un estudio muy minucioso del personaje y un pleno dominio de la escena.

Ni ha realizado lo primero el señor Leumann ni su desconocimiento de la técnica teatral le ha permitido cumplir con lo segundo.

Dalmiro, el extraño protagonista de "El novicio" es un personaje escapado de la galería de un manicomio. Así lo vemos fluctuando entre el misticismo y la voluptuosidad en una serie de escenas, literariamente bien descriptas, pero de una ingenuidad dramática rudimentaria.

Raquel (Blanca Podestá) por cuyo amor estalla la tormenta en el alma lisiada de Dalmiro es un personaje que pasa por la escena sin la más leve caracterización de humanidad, es una figura borrosa como los febricientes sueños del extraño alucinado.

Así todos los personajes: la madre del novicio, es una figura caprichosa cuya actitud pudo justificarse si el

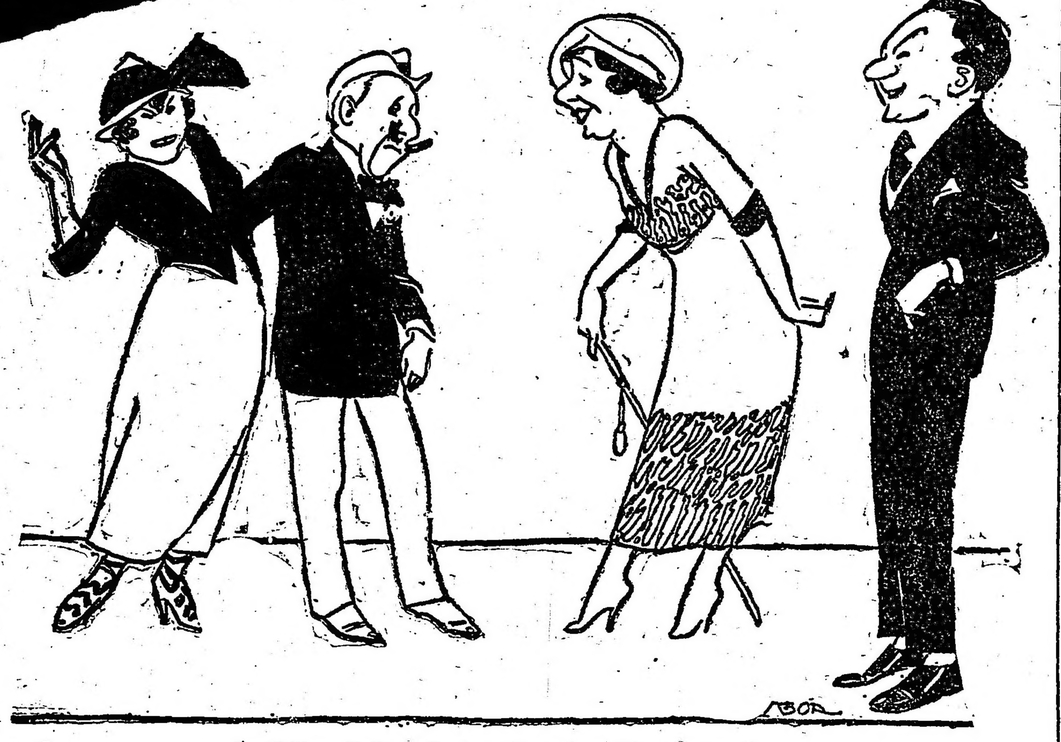

La Csillag, Valle, la Fuster y Russell, en "La corsetera"

sel y Salvador corresponde gran parte del éxito así como a la buena dirección orquestal del maestro Giusti y a los coros y cuerpo de baile.

"La corsetera de Montmartre" ha sido puesta con lujo y no se han escatimado gastos en decorados y vestuarios y se ha de mantener por muchos días en el cartel del elegante teatro de la calle Corrientes.

### "DESPUES DEL DRAMA"

La compañía Pablo Podestá nos hizo conocer anoche esta pieza en un acto que subscribe Alberto Sánchez, autor que tiene dada alguna otra producción al teatro nacional por secciones.

Ante todo, debemos aplaudir el loable esfuerzo que significa hacer una obra teatral en un acto para entregarla a un público que se ha contaminado con el género coreográfico y que concurre habitualmente haciendo sostenerse en los carteles tanta revista insustancial y tanto sainete sin originalidad ni gracia.

Hacer una obra con propósitos artísticos honestos, es una valentía que merece un sincero aplauso, que a fuer de sinceros lo tributamos al autor a manera de preámbulo.

"Después del drama", a pesar del esfuerzo del autor, resulta una obrita de trama inconsistente por la falla obra una pequeña tragedia. Temas hondos, problemas complejos de alma, requieren ser trasladados a la escena con tino y penetración, pues de lo contrario resultan deformes caricaturas, en las cuales sólo se explota para el éxito la sensibilidad a veces ingenua del público, que se emociona con los gestos trágicos.

La obra fué bien presentada, y en su interpretación estuvo correcto Pablo Podestá, en un rol que encaja perfectamente en sus condiciones artísticas; de Rosas, que compuso un buen característico; Arata, en una de sus felices interpretaciones del viejo paisano, y la señora Martínez. Los demás, discretos.

### "EL NOVICIO"

Ante una sala francamente propicia al autor estrenó anoche en el Comedia la compañía Podestá-Ballerini esta comedia dramática de que es autor don Carlos Alberto Leumann, conocido intelectual que se inicia en las lides teatrales.

Ha buscado el novel autor para eje de su drama un personaje anormal, que sufre las influencias de desviaciones cerebrales por influjo fatal de la herencia.

La realización escénica de estos extraños seres que llevan la tragedia en sus propias entrañas y que tienen autor la hubiera presentado con más relieve.

Lelia, que precipita y prepara la tragedia, es otro personaje sin consistencia, pues el autor no llega a explicarnos el por qué de sus ingénuas pero eficaces maquinaciones.

Hay dos figuras levemente dibujadas que a nuestro juicio son las más humanas, talvez por que el autor no ha recargado las tintas que han podido deformarlas: Julia y Héctor, cuyo amor mudo, que se desvanece en las sombras, es un idilio doloroso.

Explicado el carácter del protagonista única figura que ha obsesionado al autor y ante la vaguedad de los demás personajes, es innecesario decir que las escenas tienen que ser ilógicas en absoluto.

"El novicio" da la impresión de una obra construída con el único propósito de hacer literatura.

Las situaciones se precipitan y se contradicen en una forma desconcertante y los personajes entran y salen de la escena revelando la falta de pericia del autor para manejar sus "muñecos".

La obra fué bien presentada y los aplausos fueron muy entusiastas.

Los intérpretes discretos, destacándose Blanca Podestá. Garza en un personaje muy superior a sus facultades escénicas, hizo lo posible por darle vida.

**Raberg.**

## EN EL COLON

### HENRY BUSSER

**El telégrafo nos comunica el contrato y próxima salida de M. Henry Paul Busser, primer director de orquesta de la Opera de París, y que deberá concertar y dirigir las obras francesas de la próxima temporada del Colón.**

**Relativamente joven, este distinguido músico ha sabido crearse una merecida fama como compositor y director de orquesta.. Nacido en Tolosa estudió en el conservatorio de esa ciudad pasando luego a París donde siguió los cursos de la escuela Niedermeyer y del conservatorio donde obtuvo en 1895 el premio Roma con la cantata "Amadis de Gaula".**

**De regreso a Italia, fué organista en S. Cloud, obteniendo en este difícil arte, verdaderos triunfos. Entre sus obras de teatro se destaca "Daphnis y Chloé", estrenada con mucho éxito hace algunos años en París.**

## PROXIMOS ESTRENOS

**Muiño y Alippi ensayan activamente la comedia en un acto "El sábado inglés", original de Alfredo Duhau, autor que el año pasado obtuvo con aquellos mismos intérpretes muy estimables éxitos.**

**En el Nuevo se estrenará mañana sábado la pieza en un acto "El tango de honor", que suscribe Roberto Bueno, con números musicales del maestro Antonio Podestá.**

**En el Nacional es posible que se estrene en la semana entrante "Verbena criolla", original de Alberto Vaccarezza, uno de los autores que más provee a nuestro teatro por secciones. La nueva obra tiene números musicales del infatigable Payá.**

Han dado principio en la Comedia los ensayos de la revista que subscriben Schaeffer Gallo y Ballerini "De Berlín a París".

En el Politeama se ha empezado a ensayar la comedia de González Castillo y Schaeffer Gallo "El teniente Maciel".

En el Liceo se han distribuído ya los papeles de la comedia en tres actos "El tren de las 10 y 30", original de Federico Mertens y que será el primer estreno de la temporada.

El lunes a la tarde se realizará en el Argentino el ensayo general de la nueva producción de García Velloso "La loca del Azul", cuyo estreno se efectuará por la noche. Conjuntamente con esta obra se estrenará la pieza en un acto "La dactilógrafa", del mismo autor.

## TEATRO NACIONAL

La compañía del Liceo sigue obteniendo halagüeñas entradas con las representaciones del drama de Berisso "Con las alas rotas", que interpretan con mucho acierto y que promete alcanzar un buen número de representaciones.

A pesar de que en el Argentino se está dando las últimas representaciones de la comedia de Hicken "Familia modelo", asiste bastante concurrencia. Los aplausos a Parra siguen siendo entusiastas.

A su 9a. representación alcanza esta noche en el Politeama el drama de D. Martín Coronado "La chacra de don Lorenzo", que el público ha recibido con marcado entusiasmo.

## OPERETA

### COLISEO

Con motivo de la conmemoración del día, la función de esta noche en el Coliseo será de gala.

Se ha acentuado el éxito de la opereta de Gilbert "Cinema Star", que la compañía Sconamiglio-Caramba interpreta con propiedad y arte coreográfico en el Coliseo.

Las animadas escenas a cargo de las tiples Clara Weiss, Giselda Cumeri, Grant, Razzoli y Della Guardia, deben ser bisadas esta noche a insistencia del aplauso.

En la semana entrante se alternará el cartel con 'La regina del Fonógrafo", con la tiple Bianca Doria.

La empresa espera poner lo más brevemente posible en escena la novísima opereta de Lombardo 'Mme. de Thébes", que, según las noticias de Italia, es una obra que supera en vivacidad y gracia a "La Duchessa del Bal Tabarin".

Se repite esta noche en el Porteño la opereta de Welson "La corsetera de Montmartre", versión española de Julio Escobar, estrenada anoche con las tiples Stefi Csillag y Josefina Astorga en los roles principales.

## LIRICAS

En el Marconi la lírica popular que dirige el maestro Marranti realiza esta noche una función extraordinaria con motivo de la celebración de los festejos conmemorativos del primer centenario de la batalla de Maipú.

Se pondrá en escena "Carmen", de Bizet, con la soprano Betti Cenatelli en el rol de protagonista.

Hará su reaparición en esta obra, interpretando el papel de Escamillo, el barítono argentino Raúl Massey.

El tenor de Giorgio tendrá a su cargo la parte de D. José.

El domingo por la tarde se cantará "Gioconda", de Ponchielli, y por la noche "Otello", de Verdi, dos óperas que han proporcionado buenas entradas y abundantes aplausos a este elenco.

## GENERO CHICO NACIONAL

En el Buenos Aires, la compañía Muiño-Alippi sigue obteniendo buenas entradas con la aparatosa revista de González Castillo, Mazzanti y el maestro Ventura, "La divina revista", que hoy ocupa la última sección.

En segunda, "Los polichinelas", sainete de Octavio Sargenti y el maestro Payá.

—En el Nuevo ocupa hoy las secciones vermouth y segunda de la noche el boceto dramático "Después del drama", original de Alberto Sánchez y de cuyo estreno, realizado anoche, nos ocupamos en otro lugar.

En primera, se sostiene la revista de los hermanos Navarrete "A patacón por cuadra", que llega a su 31a. representación consecutiva.

En última, se sostiene el sainete de Alberto Vaccarezza, "La otra noche en los corrales".

—Vittone y Pomar siguen sosteniendo en el cartel del Nacional la revista de Bayón Herrera, Novión y el maestro Coll, "Discos dobles", que hoy se representa tres veces: en vermouth, primera y tercera de la noche.

En segunda, "Peluquería y cigarrería", de Alberto Novión y de Bassi, cuya reprise ha sido bien recibida.

Mañana sábado, habrá sección vermouth, con "Discos dobles", y el lunes se exhuma del repertorio viejo "Los disfrazados", de Pacheco, una de las obras que siempre gustan.

—En la Comedia ocupa hoy las secciones vermouth y segunda de la noche la comedia dramática en tres actos "El novicio", original de Carlos Alberto Laumann estrenada anoche.

Completan el programa, en primera el sainete de Collazo "El disco de la risa", y en última la revista de Escobar Bavio y de Muro, "La intervención a la luna".

## Teatro español

A su séptima representación consecutiva alcanza esta noche en el Victoria, la brillante adaptación escénica de "Marianela", de Pérez Galdós, hecha por los hermanos Quintero, y en la cual la compañía Díaz de la Haza ha obtenido un éxito completo por lo correcto de la interpretación de la obra.

Hoy habrá sección vermouth, exhumándose del repertorio viejo la hilarante comedia de los festivos autores Perrin y Palacios, "La crisis del matrimonio", representada en la temporada anterior.

El domingo, en matinée, se reprisa la bella comedia de los hermanos Quintero "El centenario".

En el San Martín sigue firme en el cartel el juguete cómico de Muñoz Seca y López Núñez "El rayo", que el domingo ocupará por primera vez la matinée.

Mañana sábado habrá una sección vermouth extraordinaria, poniéndose en escena la delicada comedia de Jacinto Benavente "Rosas de otoño". A continuación intervendrá Lola Membrives con sus números de tonadillas, estrenando las tituladas "Melitona... Melitona..." (schotis), y "¡Neurastenias!" (Balbina).

## Género chico español

La empresa del teatro Avenida ha puesto a la disposición de los jefes del regimiento de Granaderos a Caballo y Cuerpo de Bomberos, 100 entradas para la sección vermouth de hoy, a fin de que puedan asistir al espectáculo parte de la tropa.

Se adhiere en esta forma simpática la empresa a la conmemoración simpática del día.

Anoche, con motivo de la segunda función, se confirmó la buena impresión producida la noche del debut por este discreto y homogéneo conjunto.

El programa de hoy comprende, en vermouth y segunda de la noche, la zarzuela de Arniches y el maestro Valverde "El príncipe casto", en cuyo rol de protagonista se destaca el primer actor Luis Ballester.

En sección de las 10 se exhuma del repertorio viejo la zarzuela de Perrin y Palacios, música de Nieto y Jiménez, "El barbero de Sevilla", en cuyo rol de Elena tendrá amplia oportunidad de destacarse la tiple cantante Anita Lopetegui, cuya rentrée ha sido recibida muy amablemente.

En última se repite la zarzuela del maestro Luna "Los cadetes de la reina", obra con la cual hizo su presentación la misma artista y en la cual se destaca también el barítono Marín.

El programa del Mayo no ofrece ninguna novedad. La revista de Franco Padilla y el maestro Roca, que ha conseguido sostenerse en el cartel, dadas las preferencias del público por este género ligero de producciones, ocupa las secciones vermouth, primera y última de la noche.

En segunda "La cómica", recientemente estrenada, y en tercera "El corto de genio".

En el Variedades se sostiene la revista de Carlos Romeu "Papeles, papelitos y papelones", recientemente estrenada, y que hoy ocupa la última sección.

En primera se reestrena "La banda de trompetas" y en segunda la zarzuela de Chapí "La Czarina".

## "MENUDENCIAS"

La de anoche nos ha resultado una noche trágica. Nuestra obligación nos impone a diario asistir a esa difusión asombrosa del teatro de la risa. Nadie, ni autores ni actores quieren ensayar los gestos trágicos.

Por eso anoche hemos ido de sorpresa en sorpresa. Asistimos al Nuevo. Se estrenaba la obra "Después del drama". Pasamos un rato desagradable. Pablo Podestá se retorcía en convulsiones trágicas en su dantesca interpretación del paisano uxoricida. Era una vuelta a sus interpretaciones favoritas.

Salimos de allí y fuimos a la Comedia, donde se estrenaba "El novicio" de Leumann. Otro caso de tragedia. El extraño y sombrío personaje encarnado por Pedro Garza, actor que no es émulo de Pablo ni mucho menos, nos hizo aguantar hora y media — tres actos completos sin el descanso del intervalo — en plenas escenas de desequilibrio trágico.

Hemos tenido una noche fatal.

—Con motivo del estreno de "Después del drama", hemos oído cosas curiosas.

El autor se ha empeñado en describir el ambiente campero, con la jerga inconfundible de nuestros paisanos.

Entre los dichos de pleno sabor criollo hemos oído algunas disonancias imperdonables.

Así a Pablo, que caracteriza un paisano, le oímos un "chiquilladas" que huele a casticidad española.

Instintivamente hemos pensado en Carrasco, el flamante director de escena del Nuevo.

—Ballerini está resultando un competidor multiforme para las demás compañías nacionales.

Explicado y justificado el que ocupen el cartel los sainetes y las revistas. El espectáculo es por secciones. Bien.

Pero ahora resulta que en una sección se encaja una obra en tres actos. Es mucho abarcar. Aparte de que el hecho en sí, significa una innovación peligrosa, entraña un acaparamiento visible.

Cada uno debe conservar las posiciones que le corresponden.

¡Esos directores de escena! Ni la garçoniere de un joven más o menos tronado... parece la sala de un ministerio... por las ventanas ampliamente abiertas, se divisa una terraza, flores y parterres que brillan a la luz de un sol de primavera y, sin embargo, también brillan las luces de la araña y la lámpara con abat gour que está sobre la mesa.

## NOVEDADES EXTRANJERAS

En el Victoria se ha fijado para el lunes próximo el estreno de la comedia en tres actos "Esperanza nuestra", original del distinguido comediógrafo español D. Gregorio Martínez Sierra.

"Esperanza nuestra" que fué estrenada en el Labra, de Madrid, el 8 de noviembre de 1917 obtuvo un éxito muy halagüeño, siendo juzgada por la prensa madrileña como la mejor producción del aplaudido autor.

En ella se aparta Martínez Sierra del aspecto habitual de sus comedias, casi todos de un ambiente familiar, casi diríamos doméstico, para abarcar la amplitud de un problema de actualidad política y social desarrollado en tres actos vigorosos y bien pensados.

Hemos presenciado algunos ensayos y participamos de la confianza que tiene en esta obra la dirección del Victoria.

En el San Martín se ensaya activamente la comedia en tres actos "La aventura del coche" adaptada del italiano y que obtuvo últimamente en el Eslava, de Madrid, un franco éxito de risa.

Es posible que se estrene en la semana entrante.

Como se ha venido anunciando, mañana sábado se estrenará en el Avenida la zarzuela "La primera de feria", original de Fernández del Villar, música del maestro Cabas y de la cual ha obtenido la exclusividad la empresa Sierra.

El autor de la letra, Fernández del Villar ha obtenido recientemente un franco éxito en Madrid con otra producción del mismo género.

En el Mayo, donde Palmada sigue ofreciendo sus pequeños estrenos del género chico, nos hará conocer mañana el sainete "Paz y ventura" que se anuncia como procedente del Cómico, de Madrid.

## GACETILLA

### ODEON

Numeroso público asistió anoche con motivo de la segunda representación de "La máscara y el rostro", comedia de Chiarelli traducida por Escobar.

Los aplausos fueron entusiastas.

Esta noche se repite.

### VARIEDADES

Recordamos que hoy hace su presentación en el Esmeralda el dueto cómico Alegui-Enhart. El miércoles próximo hará su debut en este mismo escenario la canzonetista Luisa Vila, artista ventajosamente conocida por nuestro público, que sabe poner expresión y arte en sus tonadillas.

—En el Florida ha debutado la bailarina española La Villita.

—En el Empire se presentan hoy con el programa que publicamos ayer los bailarines rusos Moskorius y señor Baskovieff y hará también su reaparición la tonadillera Teresita Zazá, repuesta de la enfermedad que la retuvo en cama varios días.

**Los bailarines rusos Mlle. Moscowa y señor Jakoleff, que debutan hoy en el Empire.**

## La gloria de la mujer

**(Díptico)**

I

Oh, más que a la mujer pedante y grave,
—La que en su necedad por sabia peca,—
Amo aquella que sabe de la rueca
Más que a la estulta que de libros sabe.

No aquella, no, que por saber se alabe
Y es doctoral y andante biblioteca:
Si no a la femenil mano que trueca
La grave pluma por la aguja suave.

En el hombre el saber es gloria suma,
Sin menoscabo puede asir la pluma,
La espada, el cetro y desafiar la suerte.

Más la dulce mujer, grácil y pura,
En ser débil estriba su hermosura
¡Y sólo en la virtud ha de ser fuerte!

II

Amo a mi compatriota la argentina
Por ser sin par belleza soberana,
Y porque a su beldad y garbo hermana
El mago hechizo de su gracia fina....

Por eso adoro a la mujer latina:
(La francesa, la ítala, la hispana)
Raza otra alguna a sus encantos gana:
Por bella, por graciosa y femenina.

Detesto en cambio a la mujer pedante,
A la de hombrunas formas y talante
Que al hombre iguala en competir la palma....

Que ha de ser la mujer como la rosa:
Graciosa, frágil, primorosa, hermosa
¡Que es poco el sexo si le falta el alma!

**Jaime M. OLOMBRADA.**

### PARQUE JAPONES

Varias novedades y números fuera de programa anuncian para la gran función extraordinaria de hoy, con motivo de la festividad patria, en el Parque Japonés.

A la novedad impresionante del "Looping the Loop", agrégase el emocionante debut de Mlle. Ce'Dora, que realizará sus emicionantes loopings, en moto, dentro del Globo de Oro.

## FILMS

### "El vértigo del arte"

Es un film de sensación por lo emocionante de sus escenas, por la interpretación de los artistas que en ella intervienen y por su fotografía modelo de técnica y arte.

El asunto basado en una idea nueva e interesante, sirve de base para infinidad de situaciones que hacen sentir al espectador las más diversas emociones, todas ellas gratas, porque son la consecuencia de una obra donde prima el espíritu artístico.

Norma Talmadge, con su soberano talento ha sentido el alma de la protagonista en la forma que ella únicamente es capaz de hacerlo.

### "La impostora"

He aquí una magnífica película que a los incuestionables méritos de su asunto, une los de una interpretación notable, pues la protagonista Gail Kane, actriz de una gracia y talento interpretativo de verdadero valor, ha superado en "La impostora" sus anteriores creaciones, que, como "La zarpa de seda", "El crimen de ayer", "Los colmillos de la serpiente" y otras, son un timbre de fama para la gentil artista.

La presentación y fotografía de esta última producción de la "American" son dignas del mérito de la protagonista.

### "Fortunato el metódico"

He aquí una obra que ha de llamar poderosamente la atención por lo novedoso de su género.

Es una comedia fina y delicada que sin los grotescos efectos que se emplean hoy en el género humorístico, para conseguir la fácil carcajada, alegra y conmueve y sobre todo consigue interesar con la verdad de su trama y la realidad de sus tipos.

El famoso cómico yanqui Taylor Holmes, creador de este género, ha demostrado en este film la poderosa fuerza interpretativa de su talento de actor.

### "La mujer de la máscara"

He aquí la más formidable de las creaciones del rey de los actores norteamericanos, William Russell.

Obra real, que estudia y presenta un nuevo aspecto del alma femenina y una hermosa faz del carácter varonil, no podía haber hallado mejores intérpretes que el genial Russell y la eximia Francilia Billington, que han sentido el carácter y espíritu de los personajes protagonistas de este drama, con toda la intensidad y vida de que son capaces sus poderosos talentos interpretativos.

### "La picaresca Peggy"

Es una obra de verdadero mérito y de un género completamente nuevo pues sin tener las situaciones trágicas del film sensacional, no carece de la emoción delicada que el sentimentalismo real y medido produce, y sin ser la obra cómica por excelencia, tiene motivo de una regocijante alegría encuadrada siempre dentro de las líneas de la más pura belleza.

Margarita Fischer, la bella y talentosa actriz, ha realizado en este film la creación más completa de toda su brillante carrera artística.

Estos detalles son suficientes para demostrar que "La picaresca Peggy" es el ideal de película del público inteligente.

### "La chica del sexto piso"

Susana Grandais, la exquisita artiz mimada por todos los públicos, se presenta en esta producción de la Eclipse, bajo un nuevo aspecto artístico, demostrando una vez más la ductibilidad de su temperamento emotivo.

Es esta película un nuevo triunfo de la cinematografía moderna, pues puede asegurarse que el modelo de perfección tanto en la parte artística como técnica del cinematógrafo artístico, está sintetizado dentro de las bellezas de esta incomparable creación de la eximia Grandais.

En cuanto a los demás artistas que intervienen en la interpretación de este film, es suficiente señalar que todos son primeras figuras del arte teatral contemporáneo.

—Se confirmó anoche la buena impresión del estreno del film nacional "La mejor justicia", producción de la Austral Film, que hoy se pasará en los salones Callao y Petit Palace.

—En el Select se realizará el domingo la exhibición privada de la película de la marca Wold "Rasputin, el monge negro", obra de palpitante actualidad, que refleja las causas que motivaron la caída de la dinastía rusa de los Romanoff.

# TEATRO EXTRANGERO

## Noticias norteamericanas

Durante la última semana de febrero el Metropolitan no ofreció mayores novedades como no fuera la aparición de Mc. Cormack en Tosca, obra que se presta admirablemente al lucimiento de sus cualidades vocales y que no exige un mayor esfuerzo escénico, pues como es sabido, el célebre tenor irlandés, no domina las tablas y por eso sus raras apariciones en el teatro lírico.

"Lodoletta" con Caruso y Florence Eastón, una joven americana que sus compatriotas elogian mucho, "Carmen" con Martinelli y la Farrar "Barbero de Sevilla" con la Barrientos, De Luca y Carpi, "Rigoletto" con la Barrientos, Lázaro y de Luca; "Trovatore" con la Muzio, Matzuaner, Martinelli, De Luca y Rothier, completaron con el concierto dominical de costumbre y una matinée en la que se cantó el oratorio "Santa Isabel" de Listz, un programa "potpourri".

Para el 6 de marzo se anunciaba el estreno del "Gallo de oro" de Rimski Korsakoff. Como es sabido, la obra póstuma del ilustre músico ruso, fué adaptada para un "ballet" por Luzio Diaghilero, lo que provocó la protesta de los herederos del malogrado maestro. Más tarde se trató de obviar las dificultades que presentaba su interpretación, doblando los cantantes con bailarines y es en esa forma que será presentado en el Metropolitán, como lo demuestra el siguiente reparto:

La reina, Miss Galli and Mme. Barrientos; Amelfa, Miss Smith and Braslau; El rey, Mr. Bolm and Mr. Didur; El general, Mr. Bartik and Mr. Ruysdael; El astrólogo, Mr. Bonfiglio and Mr. Díaz; El príncipe, Mr. Hall and Mr. Audisio; Un caballero, Mr. Johnson and Mr. Reschiglia.

Sin embargo así también no han faltado las protestas, y el hijo de Rimski-Korsakoff ha publicado una carta en la que sostiene que se ha desnaturalizado la obra.

Se han preparado decorados muy lujosos para ese estreno y se ha cuidado la mise en scene, que ha estado bajo la dirección de Adolfo Bolm.

Caruso ha cumplido el 25 de febrero sus cuarenta y cinco años, habiéndose celebrado con ese motivo, varias fiestas, en las que el célebre artista fué muy obsequiado.

**Caruso y la Farrar estrenaron la última obra de Mascagni en el Metropolitan.—Por la fotografía suponemos que la "Lodoletta" del Colón era más simpática que la de Nueva York.**

# OCIAL

dmia pianista María Carre-
ilarina belga señorita Feli-
y los señores Capellani,
ellini, Grant y el maestro

de las localidades ha si-
sí:
jos y balcón, 50 pesos;
os.; platea, 6 pesos, ter-
pesos; entrada a palco,
iso 2 y 1 peso.
ades pueden solicitarse
Belge", Cangallo 425.

* * *

formidable preparación
los Estados Unidos
s característicos e in-
mientras se procede
de modo rápido y
patriótico, las muje-
anas no quieren ser
hombres en el ardor
erra. Del cuerpo de
an parte algunas ri-
erederas.
el reconocimiento
aspirantes y com-
uyeron en el arte
ibiendo las leccio-
uperiores del ejér-

New York City" nos da una noticia del riguroso régimen de vida de esas voluntarias, que tomaron para cuartel general el rascacielo de Miss Claarice Danear, única hija del rey de la "vaselina", un enorme edificio que podría contener un cuerpo entero de ejército. Se retiraron del hermoso edificio todos los muebles de lujo. Ya no hay más salones de baile, de juego y jardines de invierno — escribe el periodista americano; — desapareció todo vestigio de vida mundana. Se adaptaron los apartamentos para salones de armas, salones de esgrima, salones dormitorios llenos de pequeños lechos de hierro y un colchón de paja, y refectorios donde se come sobriamente.

El número de voluntarias llega a 1.350 mujeres, estudiantes y profesoras, señoras y señoritas, pertenecientes a todas las clases sociales. No falta en el cuartel la sala-hospital, donde cerca de 50 voluntarias hacen aprendizaje de enfermeras de campo. Estas voluntarias se levantan todas las mañanas de madrugada, al toque de clarín, y se aprontan en seguida para una larga marcha fuera de la ciudad.

Las "graduadas", después de 4 meses de preparación, son elegidas entre las voluntarias que dieron prueba de mayor abnegación. Al frente del cuerpo de las "voluntarias" está un coronel con doce oficiales y otras de puesto inferior.

Al lado de las ya disciplinadas y organizadas, están también varios grupos de solitarias, que piden para formar parte del ejército regular. Así, Miss Elizabeth Daiord obtuvo el ser alistada en un regimiento de caballería; otras serán admitidas en la marina.

El ministro de ese departamento dió a las autoridades navales instrucciones especiales, según las cuales las mujeres pueden ser autorizadas a servir en la escuadra. No podrán ser empleadas abordo de los navíos, pero serán destinadas a los cargos de varias secciones de estenografía, radiotelegrafía y dactilografía.

De este modo, muchos marineros que ocupan puestos sedentarios, podrán ser mejor utilizados.

La gracia física, el encanto estético, la sútil e irresistible seducción que la mujer, "virilizándose" en el continuo manejo de las armas, podría fácilmente perder, obligan en ese caso a la compañía de seguros a pagar un premio de "consuelo", que nunca podrá ser inferior a diez mil dólares. Serán no obstante examinadas esas cualidades especiales en el acto de hacerse el seguro por un "Jury" de belleza severísimo e inapelable. Existen, además, otros premios por la pérdida de una pierna, por un ojo, por encanecimiento precoz, para todos los diversos atentados que la vida militar puede causar a la belleza femenina.

La última novedad de guerra norte americana es el Remate del Beso.

Una comisión de generosas y patrióticas niñas, ofrecen, cada una a su vez, un beso a todos los hombres dispuestos a alistarse.

Hasta ahora se realizaron tres remates en los jardines públicos de Nueva York... Y han conseguido resultados superiores a toda expectativa. Es triunfal el éxito del Beso de Guerra.

* * *

El 14 del mes en curso, se efectuará en el Golf Club de San Isidro, una interesante fiesta deportiva organizada por la sociedad Socorros de San Isidro, cuya comisión preside la señora Etelvina Costa de Sala, destinándose el producto a beneficio del hospital local.

Se han inscripto hasta ahora numerosas damas y caballeros para disputarse los premios que se otorgarán.

A las 5 se servirá un te y una banda de música amenizará la reunión.

* * *

Con motivo de su próximo enlace, la señorita Rebeca Guerrico recibió ayer el saludo de sus amigas, a la hora del té.

Entre otras asistieron las señoras: Alcira Soto de Guerrico, María Angélica Baliero de Giménez Zepiola, Ester Calvo de Dates, María Barreiro de Aguirre, María Martínez de Calvo, Laura Soto de Vives, Adela Villanueva de Góndora, Julia Tesada de Torelli, Emma Torello de Calvo, María Villanueva de Oswald, María D. de Guerrico:

Señoritas:

Alcira y Delia Guerrico, Elena y Elisa Malpelli Calvo, Marta Molina, Elena Stokdale, Lía Calvo, Marta Baliero, Matilde Calvo, Graciela Baliero, María Isabel y Ernestina Sundblad, María Esther Calvo, María Isabel Pavía, Elena Orma, Ana María Pavía, María Teresa y María Luisa Zaldarriaga, Yolanda Calvo, María Silvia Villar, Emilia Sundblad, Dora López Agrelo, María Elisa y Celia Martínez Seeber, Elisa y Elena Villar, Zulema y Sofía Cibils Aguirre, Lucrecia Ramallo, Nelly Gradín, Carmen Zambrano, Julia Abella Calvo, Isolina Ledesma, Lucrecia Moyano, María Alcira Crecio Cabal, Lila Moyano, Sara Calderón, María Elena y Delia Pont Lezica, Celia y Sara Amaral, Matilde Noceti, María Antonia y María Elena Bidau, Raquel Cibils Aguirre, Laura y María Teresa Vives Soto, y otras más.

* * *

Promete resultar muy interesante el concierto que, organizado por Mme. Eugenie Buffet, se celebrará mañana en el salón del Príncipe Jorge, a beneficio de la Cruz Roja Francesa.

Se ha confeccionado un programa de números escogidos que aseguran una velada muy agradable.

Dará comienzo con una conferencia de Mme. Buffet sobre "la historia de la canción".

Acto seguido, la mencionada artista ejecutará las mejores canciones de su repertorio.

La señora Margarita Charles de Richard ejecutará al violín piezas de concierto de los maestros Saint Saens y Gabriel Faure y cantará "Maisson Grisé" de la ópera "Fortunio", de André Messager y "Pensée d'autoume' de Massenet.

Otros números no menos atrayentes, completan el programa de la bella fiesta.

* * *

Mañana a las 9.30 de la noche será consagrado por monseñor Andrea, en el templo de San Miguel, el enlace de la señorita Sofía Isabel Casariego con el ingeniero Raúl Torra.

Actuarán como padrinos en la ceremonia religiosa la señora Carolina M. de Torra, madre del novio y el ingeniero Orfilio Casariego, padre de la novia.

En el matrimonio civil actuarán como testigos, por la novia, los doctores Joaquín Llambías, Carlos Rodríguez Etchart y el señor Guillermo Sotelo, y por el novio, los doctores Sergio M. Piñero, Carlos L. Mazón y Arturo Villafañe Tapia.

El cortejo nupcial estará formado por las partes siguientes:

Sofía Fretes de Casariego con Luis Torra, Sara Gaebeler con Marcelino Casariego, Ramona Casariego con Orfilio Casariego (hijo), Mercedes Racedo Alcácer con Eduardo Torra, Demen Casariego con Mario Casariego, Cristina C. de Bas con Armando Bas, Ercilia Dugour con Alberto Bertani, Elodia P. de Morán con Patricio Morán y Lila Dugour con Juan B. Zolezzi.

Los desposados se ausentarán para Montevideo, en donde pasarán una temporada.

* * *

Mañana serán inhumados en el cementerio de San Isidro, los restos del señor Domingo R. Peirano (h.), cuyo fallecimiento ocurrido ayer, ha causado general sentimiento de pesar.

* * *

Se acentúa lentamente la mejoría iniciada en el estado del señor Antonio Leloir (hijo).

—Continúa siendo delicado el estado de la señora Magdalena Vinent de Calvo.

—En el mismo estado, el doctor Emilio Castro.

—Ha sido sometido a una intervención quirúrgica el doctor Eusebio Gómez.

* * *

Se realiza mañana el casamiento de la señorita Rafaela Pasant con el señor Alberto Keller.

La ceremonia se llevará a cabo en casa de la familia de la novia, a las 9.30 de la noche.

* * *

Menú de platos criollos, tomados de la interesante obra editada con fines de beneficencia por la señora Mercedes Cullen de Aldao y que se halla en venta en todas las librerías.

**Ensalada rusa.** — Se ponen a cocer papas, zanahorias, espárragos, alverjas, remolachas y las verduras que se quiera; se dejan enfriar y se pican muy menudo; se hace una salsa mayonesa y se mezcla con las verduras.

**Patitas de cordero a la crema.** — Se pelan bien y se ponen a cocer en agua con dos cebollas, orégano y sal; se dejan al fuego durante cinco horas, y una vez cocidas se parten por la mitad, se les quitan los huesos grandes y se ponen a freir en manteca, agregándoles sal, pimienta, nuez moscada y harina; se les echa caldo o agua y perejil picado; se dejan hervir un rato y antes de servirlas se añaden dos yemas batidas, y si se quiere, un poco de vinagre o jugo de limón.

**Berenjenas rellenas** — Se remoja pan en leche, se deshace bien, se le agregan cuatro yemas de huevo, sal, nuez moscada y manteca derretida; se rellenan las berenjenas y se ponen al horno, al servirlas se les puede verter una salsa.

**Torta Agustina** — Tómense cuatro tazas de harina, de las de café con leche, una taza de azúcar molida, dos cucharadas grandes de manteca, cuatro huevos enteros, una taza de leche, dos cucharadas de polvo royal y unas pasas de Carinto. Se une bien todo y se pone al horno en molde untado con manteca.

* * *

De Belgrano:

El 27 de mayo será consagrado el enlace de la señorita María Elena Cabal con el señor Alejandro Villanueva.

—En la iglesia parroquial se celebró esta mañana un solemne tedéum con motivo del centenario de la batalla de Maipú.

—En Córdoba será operado en breve el señor Carlos Iturraspe.

—Mañana será consagrado el enlace de la señorita Isabel Zorzano Lancoff con el coronel Ramón R. García.

—Próximamente para Córdoba la señorita Odina Moons.

* * *

Será bendecido mañana por la noche el enlace de la señorita Juana Cargullo con el señor Pascual Barbafante.

* * *

De La Plata:

El domingo próximo se efectuará una solemnidad religiosa en la iglesia del Sagrado Corazón, en homenaje al obispo monseñor Francisco Alberti, con motivo de su alejamiento definitivo de la diócesis de La Plata.

El 9 se celebrará la despedida oficial en el colegio del mismo nombre, con una brillante fiesta social.

—Pasado mañana, a las 3 de la tarde habrá una gran fiesta en el Club de Regatas, con motivo de distribuirse los premios del torneo del 10 de marzo último.

—Ayer llegó a Buenos Aires, procedente del Brasil, el ex cónsul francés en esta ciudad, señor Vicente de Susini, acompañado de su familia.

—En el cementerio local fueron inhumados ayer los restos de don Luis Nápoli.

—El horario de otoño ha quedado establecido para las bandas de policía y de bomberos que tocan en los paseos.

Asistirá la banda de policía: lunes, y viernes, plaza Rivadavia; miércoles, plaza San Martín; domingo, bosque. El programa se ejecutará de 4 a 6.

La banda de bomberos tocará: miércoles, de 5 a 6, en el cuartel; jueves, en el lago; viernes, plaza San Martín; sábado, plaza Rivadavia; domingo, zoológico. Ejecuciones, de 4 a 6.

—Guarda cama la señora Celestina B. de Nápoli.

—Mejor la señora Rosa G. de Amaral.

* * *

Han llegado:

De Mar del Plata, el señor Luis Valiente Noailles.

—De Lomas de Zamora, el doctor Alfredo Ferrari y familia.

—De Mar del Plata, la señorita Mercedes Doblas y Guillermo Espeche y familia.

—De Carmen de Areco, la señora Ana Castilla de Duffy, doctor Mario A. Rivarola, su señora María Isabel Duffy, sus hijos y la señorita Estelinda Castilla.

—De Montevideo, los señores César Reyes y familia, Enrique García Merou y Carlos Rospide.

—De Estación Lozano, la señora Clotilde M. de Centeno, su hija Clotilde; el doctor Eduardo S. Centeno y sus hermanas Angélica y María Teresa; Belén Holmberg de Bunge, Adolfo y Margarita Holmberg, doctor Raúl Cibils Aguirre, Pablo Olivera, Carlos Holmberg y José M. y Florencio Lozano.

—De San Isidro, el señor Patricio Rocha, su señora María Cruz García Fernández y sus hijos.

—Del mismo punto, la señora Petrona Crisol de Migueñs y sus hijas.

—De Montevideo, el señor Alberto R. Patiño, su señora María H. Carrasco, y la señorita María Rosa Carrasco.

—De Morón el señor Carlos Tomkinson y familia.

—De Mar del Plata, el Dr. Eduardo F. Maglione, su señora Sara Randle, y sus hijos.

—Del mismo punto el señor Juan J. Etcheverry y su señora María Rosa Moreno.

—De Mar del Plata, el profesor Matías Calandrelli.

—De Saladillo, el doctor Saúl Escobar.

—De Luján, las señoritas Lucrecia y Elvira Bunge.

—De del Campillo la señora María P. de Gauthier y el señor Enrique H. Ausades y sus hijas.

—De San Fernando, el señor Ireneo Collado, su señora María de la Serna y su hija Lisarda.

—De Martínez, la señora Delia Calvo de García y sus hijos; el señor Aureliano García Calvo y su señora Leonor Estrada Borbón.

—De Córdoba, los señores Juan Balestra y familia y Alberto Barceló.

—De Mendoza, el doctor Nicanor Palacios Costa.

—Del Tigre el señor Justo V. Sáenz y familia, señoritas Manuela Quesada y Celina y Elena López Quesada.

—De Victoria, la señora Isabel Conde de Collet y su hijo Pedro.

* * *

Han partido:

Para Córdoba, el señor Felipe Amadeo Lastra.

—Para Cacheuta, la señorita Clara y Delia Lanús.

—Para Rosario, el señor Manuel N. Paz y familia.

—Para Ramos Otero, la señora María Luisa Rodríguez de Fernández Peblet, señoritas María Esther Fernández Poblet y Elena Alfonso Fernández.

—Para La Plata, la señora Josefa Quesada de Sáenz y su hija Luisa.

—Para Córdoba, el señor Pedro Cichero.

—Para Tucumán, el señor Neftalí R. Montenegro.

—Para Córdoba, el señor Federico Pinedo.

—Para el mismo punto, el señor Melitón de las Casas.

—Para San Isidro, el señor Benjamín Nazar Anchorena y familia.

—Para Cacheuta, la señora Modesta Castro de O'Connor y familia.

—Para Córdoba, el doctor Alfredo J. Alfonso.

—Para Salaúillo, el ingeniero Luis F. Magaldi.

—Para Chile, el señor León Irureta Goyena y su señora Stella Vignolles Basavilbaso.

* * *

Continúa la afluencia a las termas de Cacheuta, el encantador paraje tan indicado para el esparcimiento y la salud, por las propiedades medicinales de aquellas aguas.

Parten en breve para ese punto las siguientes personas: señor José María Muzlera, señor C. y M. de Wiedenburg, señor Nicanor Palacios, señor Miguel Pesce, doctor E. Caranza González, señor Federico Madero, señor Federico Gómez Molina, señora Julia V. de Mascías, señorita Guevara y señor Silvano Bousson.

* * *

El obispo auxiliar de Córdoba, monseñor Dávila, celebrará mañana la misa de la Virgen en el santuario de Nueva Pompeya y durante ella se hará el ejercicio de los quince sábados de preparación para la fiesta de la Súplica (8 de mayo).

El lunes 8 del corriente, en el que la iglesia celebra este año la Anunciación de la Santísima Virgen, el apostolado del Rosario de Pompeya, hará celebrar una misa a las 8, después de la cual se dará la bendición con el Santísimo.

A continuación, se inaugurarán las reuniones de costura para los pobres en el taller de Pompeya, continuando todos los martes, de 2 a 6 de la tarde.

* * *

Es cosa singular, pero ciertísima, que los grandes hombres, los artistas sobre todo, suelen ser ejemplo de carácter violento, hasta el punto de que el genio y el mal genio pueden considerarse como hermanos inseparables. Esta modalidad suele notarse mucho en los pintores. La prueba de ello la tenemos en Miguel Angel tan famoso por su brusquedad como por su talento.

Entre otros sucedidos del célebre artista, deben mencionarse sus disputas con el papa Julio II. Impaciente por lo mucho que, a su juicio, tardaba aquél en pintar la Capilla Sixtina, el pontífice le preguntó en una ocasión:

—¿Cuándo vas a terminar mi capilla?

—Cuando pueda — replicó Miguel Angel.

El papa, ante aquella salida de tono, le tocó con su baston, y entonces el pintor bajó del andamio, se fué a su casa y preparó su equipaje para marcharse de Roma. Y lo hubiera hecho, a no llegar oportunamente el favorito de Julio II con excusas y 500 ducados, pues ya otra vez, porque el papa no le quiso recibir, se fué a Florencia, jurando que no volvería a poner los pies en Roma, y fué preciso que el papa entablase negociaciones diplomáticas y amenazase por tres veces con la excomunión mayor, para decidirle a volver.

Cuando el cardenal Farnesio quiso restaurar la estatua de Hércules, sin brazos ni piernas, encontrada durante el pontificado de Pablo III, Miguel Angel fué encargado de la obra, pero una vez que la hubo terminado, tal ira le produjo el ver que se notaba lo añadido, que echando mano del martillo, la emprendió a golpes con los miembros, que él mismo había hecho.

En España han existido pintores célebres por la violencia de su carácter. Goya, entre ellos. Un día que el sabio Mengs le hizo notar cierto desperfectillo en uno de sus cuadros, estuvo a punto de matarle; y en otra ocasión, cuando fueron a ese país los ingleses a ayudarlo contra Francia, por poco mata también a Lord Wellington y provoca un conflicto, todo porque habiéndole hecho un retrato, el general inglés no lo encontró bastante parecido. El artista no se anduvo con chiquitas y cogió al punto un par de pistolas, y sólo los esfuerzos de su hijo y la prudencia de un general español, que presenciaba la escena, impidieron que hiciese uso de ellas.

De Rivera se cuentan también cosas que demuestran palpablemente su mal carácter. Al pintor Guido encargado de pintar la capital de San Jenaro en la catedral de Nápoles, le amenazó de muerte para que renunciase a aquel trabajo, y al ser llamado el Domenichino, para substituirle, persiguió también a éste de mil maneras, amenazándole con anónimos, mezclando ceniza con sus pinturas y hasta emborronando algunas de sus obras. No falta quien acusa al "Españoleto" de la muerte de Domenichino, acaecida de un modo misterioso antes de terminar los frescos de San Jenaro.

Otro artista del mal genio era el Donatello. Entre sus mejores obras figuraba el busto de cierto comerciante, trabajo tan admirable, que Cosme de Médicis se lo pidió prestado para exponerlo sobre la ancha balaustrada de un balcón de su palacio, a fin de que toda Florencia pudiera verlo.

Fué el comerciante a recoger su busto, y al conocer el precio, le pareció algo caro y quiso que Cosme de Médicis diese su opinión, añadiendo que cualquier marmolista lo haría mucho más barato. Oir esto Donatello, coger furioso la escultura y arrojarla por el balcón, haciéndola añicos contra la calle, fué todo uno.

Este sucedido recuerda el caso del músico Haendel, encargado en 1719 de formar una compañía de ópera para cantar ante el rey de Inglaterra. Entre sus primas donnas estaba la Cuzzoni, cantante regordeta, fea y de escaso mérito. Al primer ensayo, la buena señora negóse a cantar un aria expresamente compuesta para ella por el mismo Handel, y éste lleno de indignación la tomó y quiso tirarla por una ventana, a la vez que le decía: "¡Sois un demonio, señora, pero sabed que yo soy Belcebú, el príncipe de los demonios!"

De las eminencias musicales de hoy día, más vale no hablar, ni citar nombres siquiera: las hay que, junto a ellas, resultan ángeles los iracundos compositores de que acabamos de hablar.

## Centros Recreativos

**Centro Eslava** — Promete resultar muy lucido el concierto y baile que este centro realizará el domingo próximo en el salón Augusteo, calle Sarmiento 1374.

**La Rusticana Primitiva** — En el salón de la Unione e Benevolenza, calle Cangallo 1362, tendrá lugar un baile a las 3.30 p. m., el que promete resultar muy lucido.

**Club Social Eslava** — El sábado 13 del actual este club efectuará un baile en el salón La Argentina, calle Rodríguez Peña 361.

**Círculo Unión Madrileña.** — El 6 del corriente, a las 9 p. m., efectuará un festival en el salón de la Giuseppe Garibaldi, Sarmiento 2419, en honor de la comisión de señoritas

**Club Leandro N. Alem.** — En los salones de la Sociedad Española de Belgrano, calle General Paz 1760, se efectuará uno de los matinées que anuncia para todos los domingos y días feriados este club.

**Orfeón Hispano-Argentino.** — Patrocinada por esta sociedad, se realizará una velada literario-musical el sábado 6 de abril próximo, a las 9 p. m., en el salón del Centro de Almaceneros, Sáenz Peña 242. El interés despertado por esta reunión permite esperar de la misma el más lisonjero éxito.

**Hijos del distrito de Rianjo.** — Conmemorando su 7o. aniversario y a beneficio de la Casa del Pueblo, efectuará el sábado próximo, en el salón-teatro del Orfeón Español, calle Piedras 534, una velada y baile.

**San Martín y Belgrano** — Esta noche se efectuará de 10 a 4 p. m. un baile en el salón San Martín, calle Rodríguez Peña 344.

**La Rusticana Primitiva.** — Para mañana anuncia un baile que se realizará en los salones de la Unione e Benevolenza, calle Cangallo 1362, a las 3.30 p. m.

**La Giovine Italia.** — El domingo próximo tendrá lugar en el local social, calle Boulogne Sur Mer 730, a las 8.45 p. m., el festival que ha organizado la comisión de fiestas.

**Las 4 Estrellas.**—Este centro efectuará el domingo próximo a las 3 p. m., un baile familiar en el salón Augusteo, calle Sarmiento 1374.

**El Floreal.** — Este círculo social para el día 20 de abril próximo prepara su novena velada con función y baile familiar, en el salón Giuseppe Garibaldi. En esta reunión se hará entrega de los premios del concurso realizado en los pasados carnavales.

**Los leales del pago** — Hoy realizará una matinée en el salón Humberto I, calle Rondeau 3043, a las 4 de la tarde.

**Círculo Ultimátum.** — En el salón Augusteo, Sarmiento 1374, se realizará un baile el día 6 del corriente, a las 10.30 p. m., bajo el patrocinio del Círculo Ultimátum.

**Círculo Manantial de las Peñas.** — El 6 de abril, este círculo efectuará una velada artística danzante en el salón teatro Tipográfica Bonaerense, sito en la calle San Juan 3244.

**El Tirabuzón**—Este centro efectuará una velada de gala el 6 del corriente en el local de su secretaría calle Murillo 971.

**Los Unidos.** — Este centro recreativo del pueblo de Bánfield, efectuará un baile el 6 del corriente, en el salón Stella del Sud, calle Maipú 370, a las 9.30 p. m.

**Tome y Traiga.** — Para el viernes 5 anuncia una matinée que se efectuará en el salón de la Sociedad Española de Belgrano, General Paz 1760.

**Los defensores de Villa Crespo** — El sábado 13 del corriente, a las 10 de la noche, efectuará un baile en el salón Nueva XX de Septiembre, calle Bustamante 563.

**Rivadavia y su partido** — Para el sábado próximo anuncia la segunda velada, la que tendrá lugar en el salón de la Casa Suiza, Rodríguez Peña 254. Después de la función habrá baile.

**¿TIENE Vd. CANAS?**

Usando el Wakaymonó, loción japonesa, se obtendrá siempre su color natural, dá los colores que se solicite, del rubio al negro, no mancha, no es nociva y su uso no ofrece dificultad. Wakaymonó tiene treinta años de éxito, y es introducida por primera vez en nuestro país debido al intercambio comercial.

Wakaymonó. Instantáneo de un solo frasco, $ 8. Progresiva, $5; encomienda, 50 centavos.

Casa Wakaymonó, Salta 479, Buenos Aires.


# DEPORTES

## FOOTBALL

### CONSEJO DIVISIONAL

En la reunión celebrada por el consejo divisional de la Asociación Argentina de Football se han designado las siguientes autoridades: presidente, Colón B. Valebella; vicepresidente, Julio J. Lamas; secretario, Carlos F. García; prosecretario, A. G. Chevarría.

Se procedió al sorteo de las subcomisiones con el resultado siguiente:

Primera y Veteranos (4) Guillermo E. Keil, Argentino de Quilmes, Juan F. Arroche, Miguel Pacheco; intermedia (4): Juan L. Costa, M. Ortiz de Zárate, O. Bertillar, M. Maccarone; segunda (5): S. Willington, Pedro J. Molinari, Estudiantil Porteño, Alfredo E. Rossi, C. Lamas Figueroa; tercera (5): Columbian, Jerónimo Siffredi, Francisco Grisolía, Jacinto Boix, Carlos Wilson; Cuarta y quinta (4): Pedro Ginesta, J. Hernández, Roberto Butti, Luis Acerbi.

Se estableció por unanimidad los días miércoles, para sesionar a las 8.45 p. m.

Referees oficiales. — Los referees oficiales pueden concurrir a la secretaría de esta asociación mañana de 9 a 12 m. a retirar sus designaciones para los encuentros del domingo.

### C. A. OBRAS SANITARIAS DE LA NACION

Mañana por la tarde se jugarán en el field del Club Atlético Comercio, dos partidos amistosos, entre los teams de primera y tercera división de los clubs Obras Sanitarias de la Nación y Talleres de Marina.

## PELOTA

### FRONTON BUENOS AIRES

Ante numerosa concurrencia se realizó anoche en el Frontón Buenos Aires, la función a beneficio de los pelotaris.

En el primer partido entre Irigoyen y Criollito v. Cecilio y Chiquito de Vergara, vencieron estos últimos por varios tantos en 30.

El segundo encuentro a 40 tantos concertado entre los hermanos Erdoza a sacar del 10 1|2 v. el terceto formado por Egea, Machin y Ermúa, con ventaja de ocho tantos y a sacar del 8, resultó interesantísimo. Después de una reñida lucha venció el terceto por dos tantos.

## BOX

### BUENOS AIRES BOXING CLUB

Como estaba anunciado, se realizará mañana en el local de este club, Sarmiento 1136, una fiesta deportiva, inaugurando la actual temporada. Entre los principales y más interesantes números figuran varios asaltos y exhibiciones de aficionados, en el siguiente orden:

Alfredo Cardull v. Domingo Sansone, Julio Berretta v. Manuel Suárez, Julio Peña v. Enrique Suffern, Eduardo A. Malela v. Andrés Toll, Raúl Molina v. Aníbal Devoto, Andrés Scotto v. Justo Rodríguez. Por el entusiasmo que se observa, la fiesta promete resultar muy interesante.

## YACHTING

### CLUB NAUTICO SAN ISIDRO

Organizada por este club se realizará el domingo próximo la regata por la copa Tala en un trayecto de 12 millas para yates con fondeadero permanente en el club.

El sorteo de embarcaciones de propiedad de esta institución náutica dió el siguiente resultado: Sarandí, timoneado por Ismael de Arroyo; Tala, por el doctor Roberto F. Wernicke; Sauce, por E. L. Vadani; Timbo, por Claudio Bincaz; Ceibo, por Mario Martínez de Arroyo.

Además se inscribieron los siguientes: Telme, timoneado por Juan H. Hudson; Margarita, por K. A. van Wasselaar.

Actuará de oficial de día el aficionado Tomás R. Salas.

## REMO

### CLUB DE REGATAS LA MARINA

El domingo próximo se correrán en el río Luján (Tigre) aguas arriba las regatas internas organizadas por la comisión directiva de esta institución náutica de acuerdo con el siguiente programa:

Primera carrera, cadete fours, distancia 800 metros, bandera colorada: L. Peluffo, D. L. Peluffo, J. Gil, stroke R. O. Davinson y cox A. R. Errecalde; bandera verde, J. Flaquier, R. Davinson, I. C. Antones, stroke R. Torrea y cox R. Burzaco.

Segunda carrera, double scull shell, 2.15 de la tarde, 1000 metros, bandera azul: Oscar Nicolini, stroke Raúl Burzaco; bandera blanca, Julio B. Repide, stroke Félix M. Rodríguez; bandera violeta, Lucinao H. Haarscher, stroke Jorge H. Alvear; bandera amarilla, Carlos A. Agote, stroke A. Falckenberg.

Tercera carrera, single scull shell, 2.30 de la tarde, 700 mteros. Bandera colorada, Carlos A. Agote; bandera azul, Julio Santa Cruz; bandera blanca, R. O. Hunter Davidson; bandera verde, A. R. Errecalde.

Cuarta carrera, cadete single scull, 2.45 de la tarde, 600 metros. Bandera violeta, D. Leopoldo Peluffo; bandera azul, Julio Santa Cruz; bandera blanca, León Muschietti; bandera colorada, A. Della Bianca.

Quinta carrera, veteranos fours, 3 de la tarde, 800 metros. Bandera colorada, Alberto Denis, Bruno Gieri, Juan Spich, stroke Benito Mariluz, cox J. Ferraio; bandera azul, Gildo Grigio, Carlos Monjeaux, Malio Muschietti, stroke Pablo Weber, cox W. Gismondi; bandera blanca, Carlos A. Agote, Pedro Hausener, Mario Bustamante, stroke J. Ma. Lage, cox A. R. Errecalde.

Sexta carrera, novicios fours, 3.15 de la tarde, 700 metros. Bandera colorada, Julián Flaquer, Ronald H. Davidson, Carlos Rodríguez, stroke R. Torrea (hijo), cox Julio O'Shanahann; bandera blanca, H. Risotto, A. Risotto, León Muschietti, stroke Jeú Quiroga, cox C. W. Davies.

Séptima carrera, senior fours, 3.30 de la tarde, 1200 metros. Bandera azul, Raúl Burzaco, Raúl Nicolini, Julián Gil, stroke Carlos Rodríguez, cox C. W. Davies; bandera amarilla, Isidro Comas Antoné, Oscar Nicolini, Fernando Redal, stroke A. Velicogna, cox J. Ferrario: bandera violeta, Julio B. Repide, Fco. A. Vilela, L. H. Haarscher, stroke Jorge A. Alvear, cox A. R. Errecalde.

Octava carrera, dos largos de paseo, 4.15 de la tarde, 500 metros. Bandera blanca, León Muschietti, stroke R. H. Davidson, cox A. R. Errecalde; bandera azul, Julián Flaquer; stroke, R. Torrea (hijo), cox A. Muñoz; bandera verde, H. Risotto, stroke A. Della Bianca, cox C. W. Davies.

Novena carrera, doble par de señoritas, 4.30 de la tarde, 250 metros. Bandera colorada, Eugenio Demuss, stroke señorita Carlota Peter, cox señorita Anita Peter; bandera azul, Alberto Peter, stroke señorita Elisa Peter, cox señorita Margarita Weiss; bandera blanca, A. Destuet, stroke señora de Destuet, cox señorita Paulina Weyler.

Las inscripciones para esta prueba se recibirán hasta media hora antes de largarse la carrera.

Décima carrera de postas, 4.45 de la tarde, 600 metros. Las inscripciones para esta regata se reciben hasta media hora antes de largarse esta prueba.

Undécima carrera, ocho largos, 4.50 de la tarde, 1500 metros. Bandera colorada, A. Denis, D. Jove Santamarina, G. Grigio, R. Torrea, I. Comas Antonés, O. Nicolini, F. Redal, stroke A. Velicogna, cox J. Ferrario: bandera verde, Julio B. Répide, Raúl Nicolini, H. B. Martignoni, Carlos Rodríguez, Julián Gil, R. O. H. Davidson, Raúl Burzaco, Félix M. Rodríguez, C. W. Davies; bandera amarilla, Julián Flaquer, A. Falkenberg, J. M. Lago, J. Santa Cruz, O. L. Peluffo, D. L. Peluffo, L. H. Haarscher, Jorge H. Alvear, A. R. Errecalde.

## COLOMBOFILA

### SOCIEDAD JORGE NEWBERY

Organizado por esta sociedad, se realizará el domingo próximo un concurso para palomas pichones, desde la estación San Patricio a esta capital.

Las palomas que tomarán parte en esta prueba, deberán ser presentadas en la secretaría calle Atacama 134, mañana de 6 a 7 p. m., para su control y encanastamiento.

### SOCIEDAD LA PALOMA MENSAJERA

El resultado general de la última prueba colombófila realizada bajo los auspicios de esta sociedad es el que expresamos a renglón seguido:

1o., 8o. y 9o. palomar Progreso, de Alfredo Poretti; 2o., 6o. y 7o., palomar La Favorita, del doctor E. Diana; 3o. y 4o., palomar oLs Rosales, de Adolfo Sanvito; 5o. y 13o. palomar La Mascota, de Pedro Diana Costa; 10o., palomar General Las Heras, de Miguel Parenti; 12. palomar Botafogo, de Jacinto Cosomarra; 12o., palomar El Radical, de Nicolás Pagliere.

Pasado mañana se llevará a cabo el concurso colombófilo para palomas mensajeras desde Shaw a esta capital, distante 250 kilómetros, disputándose el premio doctor Diana.

Las palomas que tomen parte en esta prueba deberán ser presentadas hoy en el local Sarmiento 3889, de 7 a 8 p. m., para su control y encanastamiento.

## CICLISMO

### AMERICAN CYCLE CLUB

Mañana se efectuará, a las 8.30 p. m., en el local de la secretaría de este club, Cabildo 1981, la entrega de premios a los vencedores de la carrera realizada el domingo último.

## GOLF

### GOLF CLUB SAN ISIDRO

En la cancha de este club se efectuará el 14 del corriente, la fiesta anual a beneficio del hospital de la localidad.

Se realizará un concurso, abierto a todo aficionado, con dos premios; "mixed foursones" con tres premios; "fusking", "clock golf".

Las cuotas de inscripción han sido fijadas en 3 pesos para el concurso de golpes y 5 pesos por pareja para los "mixed foursones".


PNEUS PIRELLI

Los de mas sólida reputación

ARTÍCULOS DE GOMA EN GENERAL

NEUMATICOS

ALAMBRES, CABLES Y CORDONES PARA ELECTRICIDAD

PIRELLI Soc. Anónima Platense - Santa Fé, 1544 - Bs. Aires



PARQUE JAPONES

CALLAO Y PASEO DE JULIO — TEMPORADA DE VERANO

Abierto todos los días de 2 de la tarde a las 12 1|2 de la noche.

MARTES Y VIERNES DIAS DE MODA

Novedosas atracciones al aire libre. — Continuamente debuts en el Teatro Romano, Ferrocarril escénico, Las olas, Water-chute y bobby, Canal Misterioso, Wilp, Aeroplano, Rueda gigante, Disco de la risa, Bandas de música, etc.

Entrada todos los días de tarde, $ 0.50 con un vale gratuito. Noche todos los días, 1 peso con 2 vales gratuitos, uno para el teatro y una diversión.

# CARRERAS DE CABALLOS

## ARGENTINO

### N DE AYER

### MENTARIOS

Majesty se tiene un elevado concepto. ocurre luego que es La Ilíada la que e encarga de dejarla en el segundo gar y se forma el juicio de que la la del stud Lagrange es floja. A tinuación es Hermosilla quien la ce y este juicio se afirma más to- ría, debiéndose a ello que ayer no se la favorita de la prueba, porque úblico, que es muy impresionista, jado ni a él, ni a Betebé, ni a Broquel, ni a los restantes que ni siquiera figuraron en el marcador. Hoy no basta más que poseer ligerezas, mañana cuando se alarguen las distancias se necesita corazón y éstos como no lo compren... están en condiciones para aguantar así la temporada. ¿Hemos dicho algo...?

**Cuarta carrera — Casero** — La principal ventaja que tienen estas pruebas dedicadas a los caballos de 4 años y más edad es que aumentan las entradas del Jockey Club, primero por el número de anotados y luego porque el movimiento del sport es más activo puesto que las "fijas" abundan que es un contento,

**Queen of Heart, por Orinoco y Queen of Thebes, ganadora de la carrera de productos de dos años.**



**Juan Carlos Gómez, por Larrea y New York, ganador de la carrera de productos de dos años.**

por la mayoría de los entendidos, ya que entre él y Charol se dividieron las preferencias; Queen of Heart pudo al fin quebrar la "jetta" que la perseguía; Juan Carlos Gómez salió al fin de perdedor; Casero ganó la prueba reservada a los de su edad; Petit Gosse se la da al gran favorito Grey Fox y al otro tigre General French que no es más que un flojo sin corazón alguno; Leyenda II responde al fin a sus trabajos privados y se adjudica el premio Satélite en buen estilo; Glotón confirma aquella performance que produjo en este tiro y en la prueba final Isleño obtiene la victoria como estaba descontado.

Claro es que con estos ganadores hubo sports reconfortantes, otros que no llamaban la atención y algunos que por los descontados fueron de poca importancia. Finales reñidos hubo uno, el de la quinta carrera, donde Petit Gosse logró dominar a su adversario después de reñida lucha y cuando ya Grey Fox había conseguido quebrar la resistencia del pupilo de la Petite Ecurie al enfrentar las tribunas populares. Petit Gosse rehabilitado completamente con su victoria de ayer ha marcado un tiempo record en la distancia.

**Primera carrera — Crocus** — El jockey Navarro tiene unos argumentos de los más convincentes cuando de hacer emplear a un mañero incorregible se trata. Las razones que emplea deben ser de gran influencia, porque con él no se resisten los mismos cracks que con otros de sus colegas hacen lo que les da el gusto y gana. Y así es natural que goce de fama de jockey enérgico, puesto que, para esta clase de caballos, se ha declarado especialista.

Pero, dejando aparte que Crocus posee un carácter de los más irascibles que existen, hay que reconocer que el hijo de Craganour mueve los elementos con que lo ha dotado la naturaleza para ganarse la vida lo suficiente para que no fuesen enemigos, o no se considerasen como tales, los que ayer se presentaron a disputarle la victoria entre los que no había más que Charol con méritos como para llevar ese título.

Crocus dispensaba ventajas en el peso a todos sus contrarios y ya se ha visto que podía hacerlo sin que por ello sufriese nada su chance, ya que la mayoría confió en sus bondades algo más que en las de otros que no tenían más que una historia insignificante que oponer al pensionista del stud Los Yuyos, animal que es infinitamente superior a todos ellos, con su nerviosidad, con todas sus mañas y con todos sus defectos.

Si con un poco de paciencia y otro poco de rigor se logra que el hijo de Craganour se "domestique" será, sin duda, un buen caballo, pero si continúa con su carácter "salvaje" entonces no se abe lo que va a ser porque lo mismo que puede darle por emplearse, puede darle por no hacer carrera y entonces fracasará lamentablemente.

Es una lástima que Crocus no pueda ser dirigido por un jockey enérgico en los handicaps, porque si gana en 1'37" los 1600 metros, con 57 kilos ¿qué no haría con 40 la "fiera"?

**Segunda carrera — Queen of Heart** —¡Por fin! exclamaron ayer los partidarios de la hija de Orinoco cuando se alzó en el marcador el número anunciador de su victoria. Y la cosa no era para menos porque llevaba tres segundos puestos en otras tantas presentaciones en público y suele ocurrir que cuando un animal empieza a arrimarse al primer lugar una y otra vez sin alcanzar el premio, repite esas performances con toda regularidad, pero sin la suerte que merece quien como Queen of Heart cumple con su deber en un todo de acuerdo a sus escasos medios.

Su primera derrota se explicó perfectamente, puesto que fué Su Majestad la ganadora y de la hija de Your en seguida trató de buscar una enemiga que fuese la encargada de dominarla, pesto que eso era lo corriente.

Para ello se pensó en Pasionaria, una debutante por Perrier, que en su trabajos privados se desempeñaba regularmente y que fué por el detalle apuntado la encargada de aumentar el sport de Queen of Heart y de ponerla en serios apuros para que pudiera salir de perdedora.

En gran tiempo (ahora todos los tiempos son "grandes" en Palermo) ha logrado la hija de Orinoco su primera victoria, pero por esto nada podemos aventurar sobre su porvenir. Si es por el lote que venció nos ocurre lo mismo, luego habrá que esperar forzosamente otra oportunidad para saber a qué atenerse y si insiste en repetir esa performance no... irá lejos.

**Tercera carrera — Juan Carlos Gómez** — A la tercera va la vencida y así es, por lo menos en el caso del hijo de Larrea y New York, porque en el de Queen of Heart ha sido a la cuarta. El "personaje" que ayer ha abandonado de una por todas esa categoría en que se estacionan algunos pur sang que la tienen... de horchata, en nuestras pistas será en muchas ocasiones el preferido si responde como su antecesor, aquel célebre hijo de Jardy y Muñeca, que recuerdan aún los aficionados dudan de los favoritos que suelen tener muchos "contratiempos" y buscan alguno que tenga chance y... pague bien.

En una carrera donde hay veintiún anotados y tres rehusan el compromiso, si las matemáticas no mienten, son dieciocho los que se ponen a las órdenes del starter y con este lote cualquier ciudadano se descompone, por más paciencia de que se encuentre revestido, en el solemne momento de dar la orden de marcha.

Se inclinó la mayoría por Rey Mago sin abandonar por eso a Ariman, Hirsuto, Casero, Infalible, Imp y Morocho que eran los que se destacaban del grupo con arreglo a sus performances anteriores y hay que reconocer que tuvo buena vista, ya que tres de los favoritos ocuparon los puestos de preferencia, correspondiéndole el de honor a Casero que al final venció con desahogo a sus enemigos, repartiendo el mayor sport de la tarde.

No es el hijo de Indian Prince ninguna notabilidad en su género, pero poco a poco va escalando los pesos más altos en estas pruebas por sumas ganadas y no tardará seguramente en buscar otro campo a sus aspiraciones ya que en éstas se le va terminando el programa y es justo que se eliminen de ella los que en otras pueden sostenerse, puesto que

**Llegada de la quinta carrera: 1.° Petit Gosse (D. Torterolo), 2.° Grey Fox, 3.° Mayor López, 4.° General French**

con cariño los que lo "sostuvieron" aún en contra de Mouchette.

Tiene Juan Carlos Gómez linda estampa, hermosa talla, una velocidad poco común y es lo que se llama un caballo "con hueso", si a más de esto, que está a la vista, hereda el corazón de su padre, será uno de los llamados a señalarse entre los de su generación, esa generación que recién empieza a actuar y de la cual no tenemos una idea ni remota de lo que será en el transcurso del año.

Con entera desenvoltura ha dominado a sus enemigos el regular pensionista del stud Livingston A. J., pero aunque esto no es ninguna hazaña que sobresalga por el momento, porque la historia de aquéllos es breve y pobre, justo es también que se lo reconozcan sus especiales condiciones a Juan Carlos Gómez porque la distancia que los ha separado es respetable y cuando así sucede, cuando el campeón llega al disco al galope, como en este caso, es una prueba evidente de que se puede esperar de él una brillante campaña en el porvenir de la misma manera que a los otros se le ha puesto el sello... para no confundirlos.

La fija de Vives mientras tanto quedaba para mejor ocasión a dos cuerpos del ganador y aunque creemos que saldrá de perdedor, en Palermo no le vemos el horizonte muy despejado por el momento el refugio de lo peor... De lo peor que actúa en Palermo, se entiende.

Y aunque Casero se ha impuesto al galope, en esta ocasión tampoco por eso se puede hacer variar la opinión que sobre sus bondades tiene la mayoría, puesto que es difícil que salga de la categoría a que pertenece para destacarse en otra. Casero será el de siempre, el que ganará hoy y fracasará mañana y si ganó ayer fué porque estaba en su día. Sólo falta esperar a que "tenga" otro...

**Quinta carrera — Petit Gosse** — La victoria de ayer del defensor de la Petite Ecurie fué algo notable, no porque creamos como algunos que fué Torterolo el héroe de la jornada (puesto que no vamos por eso a desconocer sus muchas y buenas cualidades como piloto, cosa que hemos sostenido en muchas ocasiones), no porque supongamos que Petit Gosse ha hecho progresos colosales, ni porque ese tiemjo de 1'49", aun siendo un tiempo record, nos demuestre otra cosa que lo que hemos repetido respecto al reloj oficial. Ninguna de esas cosas llamó la atención de los entendidos, luego en esos detalles no debe buscarse nada notable; lo novedoso, lo nunca visto, lo que causó extrañeza fué la injusta carrera perdida por Grey Fox, el favorito de la mayoría, el que parecía imbatible momentos antes, el que lo hubiera sido si lleva una dirección más acertada.

No hay explicación posible que justifique aquel alarde de caballo, que hizo el piloto del hijo de Le Samaritain, durante todo el trayecto de la prueba y especialmente desde la entrada a la recta, donde cargó de firme con Grey Fox y después de dominar éste por el pescuezo a su enemigo, sin darle un pequeño alce, trató de seguir en esa forma hasta el disco, desconociendo que con el esfuerzo estaban todas las ventajas de parte del contrario, dándole toda clase de facilidades a Petit Gosse, de las cuales, como es muy natural, supo aprovecharse Torterolo.

Por esta vez Petit Gosse ha logrado su objeto, y aunque en su victoria ha tomado gran parte la diosa Fortuna, como parece que en la vanguardia es donde mejor se emplea, quizás en adelante responda si no en todo en parte al menos a las muchas ilusiones que tienen en su caballeriza, fundadas unas en su hermoso pedigree y otras en la manera que tiene de conducirse en privado.

Y reconociendo, imparcialmente, que ayer Torterolo no realizó ninguna hazaña notable, puesto que como aquella ha ganado muchas carreras, somos de opinión que debe regalarle la mitad de la comisión a su colega Acosta, porque Torterolo hizo lo que pudo por ganar, pero... Acosta hizo más por perder.

**Sexta carrera — Leyenda II** — Cuando un animal vence en franca lucha a los adversarios que lleva, no hay nada que decir, y este es el caso de la hija de Le Rubicon, que en un rush formidable, cuando los partidarios de Geranium, Royal Dream y Lady Ada gritaban creyendo en la victoria de una de ellas, se hizo presente y fueron los suyos los que tuvieron la dicha de arrimarse a las ventanillas de pago.

Cuando vimos alzarse el número 2 en el marcador, supusimos que sería un dividendo parecido al último que repartió la hermana materna de

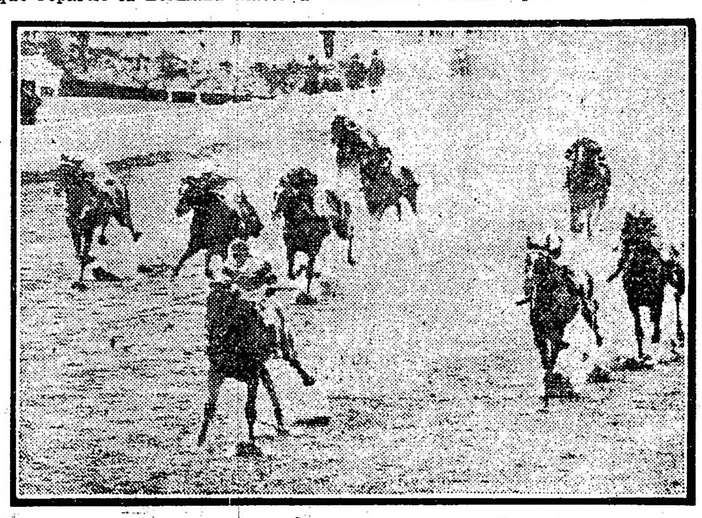

**Llegada de la séptima carrera: 1.° Glotón (J. Fernández), 2.° L'Espoir, 3.° Fiador, 4.° Torrent**

Dichoso; pero luego al anotarse en las pizarras $ 20.95 a ganador, tuvimos un momento de dicha. ¿Era la jugada de algún loco de los que tanto abundan? ¿Era que había muchos que estaban en el secreto de la manera de conducirse en sus trabajos?

Como no íbamos en plan de detectives, no tratamos de averiguar mucho tampoco, y es así que dejamos a los que hayan realizado las grandes utilidades que se suponen con la más completa indiferencia, la cuestión de las jugadas nos preocupa poco...

Tiene la victoria de Leyenda II su mérito indiscutible, y más para los que hayan analizado un poco las performances anteriores de las dos yeguas que la escoltaron en el disco, Geranium y Royal Dream, que aunque de lo mejorcito que hoy existe en esa categoría, acababan de fracasar en forma inexplicable, y es justo que ayer, que salieron del box con ganas de correr mucho, se les apareciera Leyenda II con las mismas o peores intenciones.

Lady Ada, que en todas sus presentaciones viene figurando honrosamente con cualquier monta que se le asigne, ocupó el cuarto puesto, lo cual hacemos constar para que se sepa que no ha bajado del marcador ayer tampoco.

Y asimismo dejaremos constancia de que Flotilla y Chocante esperan turno para proporcionar una satisfacción a sus partidarios, que no serán tantos como ayer en su próximo compromiso; pero que serán quizás más "allegados"... Y si ayer ganó Leyenda II, mañana puede tocarle a ellas; en el estado que están las cosas, todo es cuestión de turno, o lo parece al menos.

**Séptima carrera — Glotón** — Es indiscutible que el pupilo del stud Borbón en las carreras de tiro derecho es un especialista como pocos. Verdaderamente que hay que reconocer que el hijo de Chili II era uno de tantos, uno de los diez aspirantes, de los que más fundadas tenían sus aspiraciones, puesto que en otra ocasión había dominado a entera voluntad en el mismo tiro a L'Espoir yColibrí, entre otros, y no había razón par considerar que sus vencidos de ayer pudieran resultar vencedores hoy.

La carrera más complicada no podía serlo, el tiro apropósito para sorpresas, la mayoría de los animales de reconocidas ligerezas, una escala de peso como para que cualquiera se hiciese presente y la ventaja de que con la repartición de los boletos al

**Llegada de la octava carrera: 1.° Isleño (M. Acosta), 2.° Vicente López, 3.° Highlandman, 4.° Parigot**

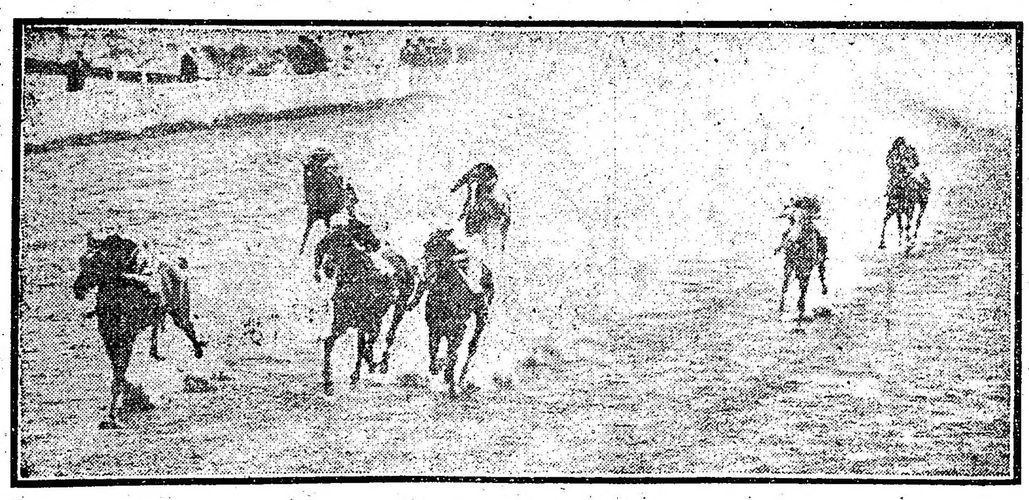

**Llegada de la sexta carrera: 1.° Leyenda II (N. Berazategui), 2.° Geranium, 3.° Royal Dream, 4.° Lady Ada**

en los handicaps que son de una influencia mayor mientras más larga es la distancia. Por lo tanto hay que mirar a Isleño con todo el respeto que se mereco en cualquier carrera que dispute, porque si ayer se descontaba su victoria, otro día la logrará luchando en el caso de que alguno trate de oponerle resistencia.

La performance de Vicente López ha estado de acuerdo con la manera de conducirse en sus trabajos privados y como el hijo de Jardy estaba en su tiro, no es de extrañar aunque no faltó quien le restase chance por el número de kilos que soportaba, error inmenso, puesto que con algunos más ha hecho muy buenas carreras. Lo que hay es que cuando el contrario va en pelo, el que lleva el "aparejo" es el que se perjudica y si no es así... que lo diga Vicente.

### LOS PRODUCTOS DE AYER

Abandonaron la categoría de perdedor en la reunión de ayer Queen of Heart y Juan Carlos Gómez.

Queen of Heart ha cumplido a nuestro juicio su misión en Palermo por más que el reloj oficial haya marcado ayer como tiempo de esa carrera 58" 4/5. En cuanto a Juan Carlos Gómez que consideramos una fija en esa compañía, puede admitirse que sea capaz de actuar con algún éxito en el futuro. El hijo de Larrea es veloz y tiene a más un origen que puede muy bien responder a él, es el primer producto del gran hijo de Jardy que corre.

### CROCUS

Tal cual estaba previsto, el hijo de Craganour se adjudicó la primera prueba del programa de ayer en un canter. En estas carreras tiene Crocus amplio programa mucho mayor que en los clásicos.

El tiempo empleado por el pupilo del stud Los Yuyos demuestra los excelentes progresos que ha realizado en estos últimos tiempos.

### LOS JOCKEYS

Al hablar de los profesionales que actuaron en la reunión de ayer, creemos que únicamente debemos citar a Domingo Torterolo quien cruzó el disco triunfante en tres de las ocho pruebas del día.

Resultaron a más ganadores Navarro con Crocus, Berazateguy con Casero y Leyenda II, Juan Fernández con Glotón y Máximo Acosta con Isleño.

había suerte el sport satisfaría bien las dudas en la elección.

Fueron por estas circunstancias favoritos Fiador, L'Espoir y Colibrí en ese orden, y continuaba después encabezando la lista Glotón, luego puede decirse que la prueba se desarrolló en un todo de acuerdo con el pensamiento de la mayoría ya que dé los cuatro favoritos tres ocuparon los primeros puestos del marcador y con esto pueden darse por satisfechos los aficionados ya que la lógica en las carreras suele estar en relación inversa con la distancia que se ha de recorrer.

Visto el resultado del premio Muñeira y la carrera producida por Glotón que no puede ser más clara prueba de la velocidad de que se encuentra en posesión el hijo de Chili II, se nos ocurre una duda, ¿volverán a presentarlo en los handicaps de fondo? Decimos esto porque sería una verdadera lástima que se llegase a malograr por esa causa y por que en Petite Chose ya se vió la prueba evidente o ¿les parece poco que sea un caballo imbatible en los tiros cortos?...

**Octava carrera — Isleño** — Era el defensor del stud Abrojo la fija del día. Su competente entraineur obrando cuerdamente lo había sometido a un breve descanso después de su carrera en pos de Rasante y para que recuperara las energías que gastó en aquel encuentro.

Era enorme, por otra parte, la ventaja que recibía el hijo de Américo de todos los enemigos o por lo menos de los que así podían llamarse, puesto que los livianos como él no habían demostrado ni sus condiciones para ir a la distancia, ni su estado tampoco, para batirse con Vicente López y Parígot, que en estas pruebas es donde han adquirido fama y provecho, con probabilidades de salir airosos.

Isleño ha demostrado nuevamente con su carrera de ayer que ésta no será la última victoria que consiga, puesto que para ello cuenta con infinidad de ventajas a su favor, siendo la principal la que tiene por el número de kilos que le corresponden

### EL CLASICO LAVALLE

Nada hay que agregar sobre los concurrentes del clásico de pasado mañana que sólo serán tres.

Fantasío, El Cordobés y Jerfes I nos darán ocasión a un final interesante porque la distancia de la carrera se presta para ello, pero así y todo continuamos en la creencia de que el hijo de Old Man ha de sacar triunfantes los colores de la Petite Ecurie.

### PASIONARIA

Se ha conducido de acuerdo con los pronósticos que de ella se hacían, esta hija de Perrier del stud Jorge Atucha y si ha caído vencida, ha sido únicamente por las desventajas que siempre tienen los productos debutantes.

Pasionaria en una nueva carrera debe abandonar fácilmente la modesta categoría en que aun se alberga.

### CASERO

En nuestros informes de la víspera decíamos que el apronte de este hijo de Indian Prince, había sido de los mejores del día y respondiendo a ese ensayo, ayer se adjudicó la cuarta carrera del programa con toda facilidad. Casero debido al número de adversarios que tenía, repartió un dividendo elevado, en desacuerdo con su chance.

### PETIT GOSSE

Se adjudicó el hijo de Old Man la quinta prueba del programa ante la sorpresa general y decimos así porque ni bien entraron los competidores de esa prueba en la recta final ya se consideraba imbatible a Grey Fox, pero perdiendo terreno éste y ganándolo en cambio Petit Gosse el jockey Torterolo llegó al disco primero con el representante de la Petite Ecurie.

Todos estaban de acuerdo en que era un premio encontrado...

### GLOTON

No se creía en el triunfo del hijo de Chili II por aquello de que recientemente terminaba de disputar una prueba sobre la vuelta del hipódromo Argentino y que por lo tanto no podía estar lo suficiente aligerado como para actuar con éxito en contra de especialistas en el tiro.

Así pensaban la mayoría, pero su ecurie que lo había preparado convenientemente aprovechó muy bien el triunfo y sacó excelentes utilidades del dividendo.

Glotón es un animal mañero que como hemos dicho en otra oportunidad en el tiro derecho corre mucho.

### ISLEÑO

Ya conocían nuestros lectores el excelente estado que le había dado el entraineur Saini al hijo de Américo y la chance que tenía en el handicap de ayer.

Isleño aprovechando el reducido peso que le corresponde cargar en esas carreras, está en condiciones de repetir la hazaña de ayer más de una vez, pues como pudo verse, se impuso en buen estilo y marcando en los 2500 metros 2'37" 3/5.

### MIRASOL

En atención a los buenos ejercicios que ha venido produciendo, Mirasol ha sido anotado para el próximo jueves.

En su stud se tiene gran esperanza en el hijo de Jardy, y se supone que esta vez estará por fin en condiciones de poder confirmar sus grandes aprontes y sacar provecho de sus extraordinarias ligerezas. El entraineur Fernández se ha esmerado para que así sea.

### CYLLENITA

Esta hija de Jardy que no cumplió su compromiso ayer, reservándose para el domingo, tiene un compromiso sumamente favorable y en el que puede salir airosa.

Andanada, una de sus más serias rivales, en la línea recta no quiere emplearse, y La Imperio, como Fourire, no son de gran empuje para oponer mayor resistencia en una milla.

### IRRISION

El stud Indecis ha vuelto a inscribir a la hermana de Ocurrencia para el jueves próximo, esta vez en una carrera donde ya podremos hacernos una idea de si realmente es buena. Por de pronto, el entraineur Torterolo tiene fundadas esperanzas de verla triunfar de nuevo.

### ROMANY

Esta hija de Pearl River, que no corre desde que fué segunda de A. B. C., en el clásico Casares, ha sido anotada para el jueves próximo en una carrera de productos ganadores.

En su contra, figuran algunos rivales de consideración, pudiéndose citar a Don Raúl, que abandonó la categoría de perdedor debutando, a Muy Linda, que está en idénticas condiciones que el anterior, a Clamor, a ¡Iup!, y ante todo a Jerjes I, que si llegase a cumplir su compromiso, sería seguramente el más indicado a ganar.

A la pensionista del stud Nevada se le dió corrida el miércoles, sobre 1100 metros, a la par de Prise, desempeñándose bien.

### NOTAS VARIAS

Crocus fué el primer favorito de la cátedra que salió airoso.

Ganó en un canter, marcando 1' 37".

Charol ganará en cuanto no tenga un rival de tanta monta como el de ayer.

El entraineur Calistro aseguraba que su potranca ayer no se entregó porque por el centro de la pista corre más arrimada a los palos.

Diosma que ayer entró cuarta en la segunda carrera, tiene un tipo apropiado como para actuar con éxito en un hipódromo provincial.

No estamos de acuerdo con el tiempo de 58" 4/5 empleado por las potrancas perdedoras. Estas en el final daban la impresión de que nunca llegaban a la raya.

Vives que ayer fué segundo de Juan Carlos Gómez, tiene una excelente carrera para pasado mañana, donde su único enemigo es Caricato, un hijo de Craganour muy veloz cuya preparación dirige el entraineur Rufino Coll.

General French está dando prueba de ser un gran flojo.

Su actuación en Palermo ha de ser por cierto muy limitada.

Berazategui con Leyenda II dará doblete en la tarde. La hija de Le Rubicón en un lindo rush dió cuenta de Geranium y de nuestra favorita Royal Dream que mejor dirigida debió ser la ganadora.

Después de la carrera de 1100 metros se agarraron de contrapunto en el paddock Colibrí y Vino Vino. Aquello era más que música...

Tiene el poudin asegurado.

La Petite Ecurie haría muy bien en no perder más tiempo con Colibrí. Ya está visto que es un animal malogrado.

Dicen que Como corrió mal ayer porque su compañera A B C se le había comido... en los aprontes para el Casares.

Hay que esperar entonces que se reponga.

Torrent disputó el handicap de Velocidad con una mano dolorida.

La rentree de Vicente López ha sido buena.

Nos parece que el jockey Torterolo no ha estado acertado al rechazar esa monta.

### LOS VENCEDORES DE AYER

Sumas ganadas

| Nombres | Antes | Ayer | Total |
|---|---|---|---|
| Crocus | $ 8.700 | 3.500 | 12.200 |
| Charol | 4.800 | 350 | 5.150 |
| Doubler | 4.000 | — | 4.000 |
| Q. of Heart | 1.200 | 4.000 | 5.200 |
| Pasionaria | — | 400 | 400 |
| Old Queen | — | — | — |
| J. C. Gómez | 800 | 4.000 | 4.800 |
| Vives | — | 400 | 400 |
| Betebé | 400 | — | — |
| Casero | 8.700 | 3.500 | 12.200 |
| Diaspa | 6.200 | 350 | 6.550 |
| Arimán | 7.200 | — | 7.200 |
| Petit Gosse | 9.550 | 3.500 | 13.050 |
| Grey Fox | 12.400 | 350 | 12.750 |
| M. López | 9.450 | — | 9.450 |
| Leyenda II | 9.100 | 3.500 | 12.600 |
| Geranium | 7.600 | 350 | 7.950 |
| R. Dream | 9.100 | — | 9.100 |
| Glotón | 19.850 | 4.000 | 23.850 |
| L'Espoir | 23.990 | 400 | 24.390 |
| Fiador | 17.500 | — | 17.500 |
| Isleño | 3.900 | 4.000 | 7.900 |
| Vte. López | 47.150 | 400 | 47.550 |
| Highlman | 8.400 | — | 8.400 |

## NOTAS POLICIALES

### SUBSTRACCION DE MERCADERIAS

**Detención de los autores**

En la casa de comercio situada en la calle Santa Fe 4254, de propiedad de Pascual Carleke, penetraron anoche ladrones, substrayendo mercaderías cuyo monto no ha sido valuado.

Efectuada la denuncia en la comisaría 21, el oficial inspector de esa dependencia José A. Clerc, como resultado de una serie de activas diligencias, logró esta mañana secuestrar lo robado y deaener a los autores del hecho, que resultaron ser los sujetos de malos antecedentes Teófilo Pastorini, Zoilo Brown y Francisco Cosentino (a) Trifulca.

Se ha dado intervención en el hecho al juez de instrucción, doctor Beláñez.

### AGRESION EN LA VIA PUBLICA

En la esquina de las calles Soler y Bulnes, siete individuos, cuya detención procura la comisaría 19, agredieron anoche a puñetazos a Juan Demarchi, produciéndole lesiones de carácaer leve en la frente.

Se presume que l hecho responda a una venganza.

PIDAN
COGNAC BERGER
ES DE LOS MEJORES

## ...RIO NACIONAL

BUENOS AIRES

...351, serie K. Base, $ 27.000. Hi-... $ 26.000. Deuda actual, pesos ...:625.
...EPOCA, 4 de abril de 1918.
5|865 v. Abril 18.

## ...CURSAL MENDOZA

...CO HIPOTECARIO NACIONAL RE- ... en el local de su sucursal Men- ... día 8 de abril de 1918, a las 3 ... terreno ubicado en la ciudad de ... calle Paso de los Andes s|n., ... de una superficie de 1800 me- ...rados; lindando: al N. con el ... plano existente en esa sucur- ...con el lote 13; al E. con el lo- ... 9 y al O. con la calle Paso de ... No. Ho. 49|3376. Serie prés- ...vertidos, ley 2842. Base pesos ...oteca pesos 1.100. Deuda ac- ...138:318.
...s deberán hacerse a razón ...nto anual pagaderos en mo- ...l de curso legal del primero ...l y octubre. En caso de can- ...anticipo solo podrá efectuar- ...o con lo dispuesto en las le- ...9155.
...A"—24 de marzo de 1918
6|773 v. abril 8

...IPOTECARIO NACIONAL RE- ...local de su sucursal Mendo- ...e abril de 1918, a las 2 p. ...bicada en la ciudad de Go- ... Maipú s|número, conte- ... principales, 2 de servicio ...encias, edificada en terre- ...ps de frente por 38.15 me- ... fondo, o sean 267 metros 05 decímetros cuadrados; lindando: al N., con B. Barabino; al S., con calle Maipú; al E., con el lote número 5 de plano existente en esa sucursal y al O., con el lote 3. N.o H.o 952|22058. 2.a ley 9155, 1ra. serie. Base, $ 5.000. Hipoteca, $ 2.800. Deuda actual, $ 2.657:772.
LA EPOCA, 27 de marzo de 1918.
6|804 v. Abril 11.

...do con ...s al S., lin- ... lo que hace una ...metros, 69 centímetros ...H.o 1554|9161, serie C. H. ... Base, $ 12.800. Hipoteca, pe- ...000. Deuda actual, $ 8.231:115.
LA EPOCA, 26 de marzo de 1918.
6|794 v. Abril 10.

**EL BANCO HIPOTECARIO NACIONAL RE-** matará, en su local 25 de Mayo número 245 (capital federal), el día 10 de abril de 1918, a las 2 p. m., una fracción de terreno ubicada en Lomas de Zamora, designada como lote letra A, y se compone de una superficie total de 571.350 metros, 79 decímetros cuadrados; lindando: al N. O., con camino que va a Cañuelas en medio con E. B. Moreno, hoy calle Molina Arrotea, en medio con la villa Independencia; al S. O., con el establecimiento de Santa Catalina; al S. E., con la fracción o lote B, y al N. E., con las sucesiones de Huescas y Avellaneda. N.o H.o 739|3597, serie C. H. A. 6 o|o. Base, $ 88.700. Hipoteca, $ 63.800. Deuda actual, $ 57.369:955.
LA EPOCA, 26 de marzo de 1918.
4|795 v. Ab. 10.

**EL BANCO HIPOTECARIO NACIONAL RE-** matará, en su local 25 de Mayo número 245 (capital federal), el día 10 de abril de 1918, a las 2 p. m., una casa-quinta ubicada en Temperley, calle Vicente López número 551, con frente a las calles Avellaneda, General Necochea y La Paz, constante de 2 habitaciones, molino y demás dependencias. La superficie del terreno es de 3.046 metros cuadrados. N.o H.o 2131|14128, serie C. H. A. 6 o|o. Base, pesos 19.500. Hipoteca, $ 7.000. Deuda actual, $ 6.503:279.
LA EPOCA, 26 de marzo de 1918.
6|796 v. Ab. 10.

## SUCURSAL SAN LUIS

**EL BANCO HIPOTECARIO NACIONAL RE-** matará, en el local de su sucursal San Luis, el día 15 de abril de 1918, a las 2 p. m., un campo ubicado en el departamento Ayacucho, partido de San Francisco, lugar denominado Pampa Grande, antes Pozo del Barrial, compuesto de una superficie de 2475 hectáreas, 98 áreas, 91 centiáreas, según título y según plano existente en esa sucursal, firmado por el agrimensor señor A. B. Muñoz, la superficie es de 2462 hectáreas, 21 áreas, 28 centiáreas, por lo que se entiende que estas medidas son con lo más o menos que resulte, lindando: al N., con herederos de Z. Concha; al E., con G. Sarmiento, Marcelino Austin y José Agüero, P. Camargo y herederos de Concha; al S., con J. L. Gatica y al O., con T. Camargo y F. Páez. N.o H.o 195|17103, serie C. H. A. 6 o|o. Base, $ 15.500. Hipoteca, $ 12.000. Deuda actual, $ 10.790:587.
LA EPOCA, 1.o de abril de 1918.
6|822 v. Abril 15.

**EL BANCO HIPOTECARIO NACIONAL RE-** matará, en el local de su sucursal San Luis, el día 15 de abril de 1918, a las 3 p. m., una casa ubicada en la ciudad de Mercedes, barrio denominado de la estación, calle Santiago del Estero s|n. compuesta de 2 piezas principales y demás dependencias, edificada en terreno de 21.65 metros de frente por 43.30 metros de fondo, o sea una superficie de 937 metros, 4450 centímetros cuadrados; lindando: al N., con calle Santiago del Estero y por el S. y E., con P. Frigeri y por el O., con R. Guevara. N.o H.o 268|20663, 2.a ley 9155, 1ra. serie. Base, $ 5.300. Hipoteca, $ 3.500. Deuda actual, $ 3.322:216.
LA EPOCA, 1.o de abril de 1918.
6|823 v. Abril 15.

**EL BANCO HIPOTECARIO NACIONAL RE-** matará, en el local de su sucursal San Luis, el día 17 de abril de 1918, a las 3 p. m., una casa ubicada en la ciudad de San Luis, calle Bolívar entre las de San Martín y Rivadavia, compuesta de 11 habitaciones principales y demás dependencias, edificadas en terreno de 25.50 metros de frente por 60 metros de fondo, o sean 1530 metros cuadrados; lindando: al N., con R. Giménez y C. Aragón, hoy sus sucesores; al E., con Rosario Domínguez; al S., con la calle Bolívar y al O., con R. A. de Quiroga, hoy sus sucesores. N.o H.o 125|13322, serie C. H. A. 6 o|o. Base, $ 9.500. Hipoteca, $ 7.000. Deuda actual, $ 6.503:279.
LA EPOCA, 3 de abril de 1918.
6|851 v. Abril 17.

**EL BANCO HIPOTECARIO NACIONAL RE-** matará, en su local 25 de Mayo número 245 (capital federal), el día 18 de abril de 1918, a las 2 p. m., un campo ubicado en el partido de Mercedes, departamento General Pedernera, provincia de San Luis, compuesto de una superficie de 32.480 hectáreas, 02 áreas, 02 centiáreas, según títulos y según plano firmado por el ingeniero Enrique Moscoui, la superficie es de 32.502 hectáreas, 61 áreas, 49 centiáreas por lo que se entiende que estas medidas son lo más o menos que resulte, dentro de los linderos siguientes: al N. E., con herederos de A. Cambaceres; al S. O., con J. A. Mallo, antes R. Domínguez; al S. E., con herederos de W. Pacheco y al N. O. con J. M. Laborde. N.o H.o 445|27396, serie K. Base, $ 192.000. Hipoteca. $ 170.000. Deuda actual, $ 144.003:237.
LA EPOCA, 4 de abril de 1918.
5|868 v. Abril 18.

**EL BANCO HIPOTECARIO NACIONAL RE-** matará, en su local 25 de Mayo número 245 (capital federal), el día 18 de abril de 1918, a las 2 p. m., un campo ubicado en el partido de Estanzuela, departamento Chacabuco, lugar denominado La Aurora, distante como a 20 kilómetros más o menos de la estación Naschel (F. C. P.) compuesto de una superficie de 2596 hectáreas, 31 áreas, 31 centiáreas; lindando: al N., con P. Pérez y herederos de Cuello; al S., con S. Suárez, R. Domínguez, E. Lucero y F. Nievas; al E., con R. Domínguez, E. Lucero y el municipio de la Villa del Carmen y al O., con herederos de Suárez y Cuello. N.o H.o 273|20878, 2.a ley 9155, 1.a serie. Base, $ 123.500. Hipoteca, $ 122.000. Deuda actual, pesos 115.802:945.
LA EPOCA, 4 de abril de 1918.
5|867 v. Abril 18.

**EL BANCO HIPOTECARIO NACIONAL RE-** matará, en su local 25 de Mayo número 245 (capital federal), el día 18 de abril de 1918, a las 2 p. m., un campo ubicado en el partido de Mercedes, departamento General Pedernera, lugar denominado Los Jagüeles, compuesto de una superficie de 3520 hectáreas, 59 áreas, 50 centiáreas; lindando: al N., con terreno fiscal; al S., con J. N. Laborde; al E., con P. H. de Burdeau, antes sucesión de A. Cambaceres y al O., con C. Vila. N.o H.o

**EL BANCO HIPOTECARIO NACIONAL RE-** matará, en el local de su sucursal Mendoza, el día 15 de abril de 1918, a las 2 p. m., una casa ubicada en la ciudad de Mendoza, calle Bmé. Mitre número 2731, compuesta de 5 habitaciones y demás dependencias, edificada en terreno de 297 metros, 50 decímetros cuadrados, o sea 10.59 metros de frente por 28 metros de fondo. N.o H.o 898|21427, 2.a ley 9155, 1ra. serie. Base, $ 5.200. Hipoteca, pesos 3.200. Deuda actual, $ 3.037:455.
LA EPOCA, 1.o de abril de 1918.
6|824 v. Abril 15.

**EL BANCO HIPOTECARIO NACIONAL RE-** matará, en el local de su sucursal Mendoza, el día 15 de abril de 1918, a las 3 p. m., una casa ubicada en la ciudad de Mendoza, calle Pasaje Bernardo Quiroga número 346, compuesta de 5 piezas principales y demás dependencias, edificada en terreno de 10 metros de frente por 30.33 metros de fondo o sean 303 metros, 35 decímetros cuadrados. N.o H.o 904|21433 2.a ley 9155, 1ra. serie. Base, $ 5.900. Hipoteca, $ 3.700. Deuda actual, pesos 3.512:76.
LA EPOCA, 1.o de abril de 1918.
6|825 v. Abril 15.

**EL BANCO HIPOTECARIO NACIONAL RE-** matará, en el local de su sucursal Mendoza, el día 16 de abril de 1918, a las 3 p. m., una propiedad ubicada en el departamento de San Rafael, distrito Nevado, compuesta de una superficie de 12.354 hectáreas de terreno inculto. Sus límites son: al N., en parte con el lote 1 del plano existente en esa sucursal y en otra con terrenos fiscales; al S., con terrenos que fueron de la sociedad Hemeterio M. García y Cía.; al E., con el lote 3 y al O., con el lote 5. N.o H.o 37|3349, serie Préstamos Convertidos Ley 2842. Base, pesos 17 400. Hipoteca, $ 13.000. Deuda actual, $ 10.119:737. Los servicios deberán hacerse a razón del 10 o|o anual pagaderos en moneda nacional de curso legal del 1.o al 15 de abril y octubre. En caso de cancelación o anticipo solo podrá efectuarse de acuerdo con lo dispuesto en las leyes 2842 y 9155.
LA EPOCA, 2 de abril de 1918.
6|841 v. Abril 16.

**EL BANCO HIPOTECARIO NACIONAL RE-** matará, en el local de su sucursal Mendoza, el día 16 de abril de 1918, a las 2 p. m., una propiedad ubicada en el departamento San Rafael, distrito Nevado, compuesta de una superficie de 13.707 hectáreas de terreno inculto. Límites: al N., con E. Bello; al E., con el lote número 3 del plano existente en esa sucursal; al F., con terrenos fiscales y al O., con el lote 1. N.o H.o 35|3347, serie Préstamos Convertidos. Ley 2842. Base, $ 14.200. Hipoteca, $ 10.000. Deuda actual, pesos 7.784:413. Los servicios deberán hacerse a razón del 10 o|o anual pagaderos en moneda nacional de curso legal del 1.o al 15 de abril y octubre. En caso de cancelación o anticipo, solo podrá efectuarse de acuerdo con lo dispuesto en las leyes 2842 y 9155.
LA EPOCA, 2 de abril de 1918.
6|851 v. Abril 16.

## SUCURSAL SALTA

**EL BANCO HIPOTECARIO NACIONAL RE** matará, en el local de su sucursal Salta, el día 19 de abril de 1918, a las 2 p. m., una finca denominada La Maravilla, ubicada en el departamento de La Candelaria, provincia de Salta, distante como a legua y media de la estación Ruiz de los Llanes y a media legua de Leocadio Paz, ambas del F. C. C. N., compuesta de una superficie de 3.334 hectáreas, 42 áreas, o lo más o menos que resulte dentro de los linderos siguientes: al N., con la estancia Vázquez de la sucesión de N. Piedrabuena, con E. Lobo López y Cruz Carrillo de la Zerda; al S., con "Pirucho Yaco" de C. A. de López García; al E., con "San Miguel" y "Santa Rita" de la misma señora y al O., con "Cruz Carrillo" de la Zerda y Río del Tala. N.o H.o 58|14857, serie C. H. A. 6 o|o. Base, $ 70.500 Hipoteca, $ 58.000. Deuda actual, pesos 53.884:312.
LA EPOCA, 5 de abril de 1918.
5|877 v. Abril 19.

## Sucursal S. del Estero

**EL BANCO HIPOTECARIO NACIONAL RE-** matará, en su local 25 de Mayo número 245 (capital federal), el día 18 de abril de 1918, a las 2 p. m., un campo con todo lo edificado, clavado y plantado, ubicado en los departamentos Capital y Silípica, dividido en dos lotes a saber:

| LOTE | SUPERFICIE |
|---|---|
| 1 | 7.514 hs. 0350 m2 |
| 2 | 5.000 hs. 3820 m2 |

| HIPOTECA | DEUDA ACTUAL | B. DE VENTA |
|---|---|---|
| 60.000 | 55.742:391 | 78.000 |
| 40.000 | 37.161:594 | 53.000 |

Límites: Lote 1. — Denominado El Palomar, Dep. Capital. Al N., con Roberto Guidi; al E., con Ledesma; al S., con El Simbol y al O., con sucesión de González Durán. Lote 2. — Denominado Simbol. Dep. Silípica. Al N., con el Banco Nacional en Liquidación; al E., con el lote 1; al S., con el lote 4, ambos del Banco Agrícola Comercial del Río de la Plata y al O., con los señores Viena y Bertini. N.o H.o 79|14725, serie C. H. A.
LA EPOCA, 4 de abril de 1918.
5|866 v. Abril 18.

## SUCURSAL B. BLANCA

**EL BANCO HIPOTECARIO NACIONAL RE-** matará, en el local de su sucursal Bahía Blanca, el día 13 de abril de 1918, a las 11 a. m., una fracción de campo con los alambrados, poblaciones y demás, adherido al suelo, situada en el partido de Villarino, que es parte de la legua ángulo norte del lote 49, sección 4.a, tiene la figura de un trapecio y están señalados como lotes números 6 y 7 en el plano a que se refiere la escritura, teniendo las siguientes dimensiones y linderos: al N. E., mide 2000 metros y linda con los lotes 2 y 3; al N. O., mide 1.769.78 metros, lindando: con el lote 8 y con parte del 1; al S. E., mide 1.135.35 metros y linda con el lote 4 y al S., mide 2.098.16 metros y linda con los lotes 10 y 11. La superficie total es de 390 hectáreas, 51 áreas, 20 centiáreas. N.o H.o 88|6660, serie C. H. A. 6 o|o. Base, $ 18.600. Hipoteca, $ 16.000 Deuda actual, $ 14.512:087.
LA EPOCA, 28 de marzo de 1918.
6|814 v. Abril 13.

## SUCURSAL CORDOBA

**EL BANCO HIPOTECARIO NACIONAL RE-** matará, en el local de su sucursal Córdoba, el día 12 de abril de 1918, a las 2 p. m., 9 fracciones de campo ubicadas en suburbios Norte del municipio de la ciudad de Córdoba, cuyos límites generales son: al N., con E. L. de Pruneda; al S., con A. L. de Fernández; al E., con Firpo y otros al O., con camino a Santiago. Están formados dichos lotes o fracciones de conformidad al plano de la división practicada, de acuerdo a la mensura judicial aprobada, cuyo plano se halla agregado al expediente respectivo, a saber:

| N.o H.o | Manzana | Lotes | Superficie | Hipoteca | D. actual | B. de venta |
|---|---|---|---|---|---|---|
| 586\|22099 | 4 | 1, 2, 3 y 4 | 11 hs. 9317 m2 80 | 6.200 | 5.760:047 | 7.700 |
| 587\|22100 | 5 | 1, 2, 3 y 4 | 11 hs. 9317 m2 80 | 6.200 | 5.760:047 | 7.700 |
| 588\|22101 | 6 | 1, 2, 3 y 4 | 11 hs. 9317 m2 80 | 6.200 | 5.760:047 | 7.700 |
| 589\|22102 | 7 | 1, 2, 3 y 4 | 11 hs. 9317 m2 80 | 6.200 | 5.760:047 | 7.700 |
| 590\|22103 | 21 | 1, 2, 3 y 4 | 11 hs. 9317 m2 80 | 6.200 | 5.760:047 | 7.700 |
| 591\|22104 | 28 | 1, 2, 3 y 4 | 11 hs. 9317 m2 80 | 6.200 | 5.760:047 | 7.700 |
| 592\|22105 | 29 | 1, 2, 3 y 4 | 11 hs. 9317 m2 80 | 6.200 | 5.760:047 | 7.700 |
| 593\|22106 | (13 | 2 y 3 | 17 hs. 8976 m2 70 | 9.300 | 8.640:071 | 11.300 |
| | (14 | 1, 2, 3 y 4 | | | | |
| 594\|22107 | (16 | 1 y 6 | 17 hs. 8976 m2 70 | 9.300 | 8.640:071 | 11.700 |
| | (15 | 1, 2, 3 y 4 | | | | |

N.o H.o 586|22099 y otros (Div.) serie C. H. A., 6 o|o.
LA EPOCA, 28 de marzo de 1918.
6|815 v. Abril 12.

## Banco Hipotecario Nacional

Se hace saber al público que en virtud de la rectificación hecha por el Banco Francés del Río de la Plata en representación del señor Edmundo Weyl, ante el escribano Nicanor Q. Repetto, en enero 16 ppdo., referente a la denuncia de substracción de cédulas hipotecarias, se ha dispuesto el levantamiento de la interdicción que pesaba sobre los títulos C.H.A. 6 o|o de $ 1.000 c|u., números 287.959 al 287.985. — Buenos Aires, marzo 21 de 1918. — A. Díaz, gerente.
6|752 v ab. 20

### COMPRA-VENTA PARTICULAR

**El Banco Hipotecario Nacional ha establecido recientemente en su local CALLE 25 DE MAYO Núm. 245 una oficina para la compra-venta particular de propiedades urbanas y rurales, hipotecadas a este Banco, la que ha tenido tal aceptación que diariamente concurren a ella gran cantidad de personas, a ofrecer en venta, así como a solicitar en compra, casas y campos en toda la república.**

**Esta oficina ha sido creada para facilitar en las mejores condiciones posibles la adquisición de inmuebles a los que deseen ser propietarios.**

**Las órdenes de ventas deben ser extendidas en formularios que facilita la oficina y que se remiten por correo a los que las soliciten.**

# EDICTOS JUDICIALES

Por disposición del señor juez de comercio de la capital federal, doctor Alberto Estrada, se hace saber a los acreedores del concurso formado a don JOSE SCHWARZ el auto que a continuación se transcribe y dice así:

Buenos Aires noviembre 22 de mil novecientos diez y siete. — Autos y vistos: Estando justificados por las constancias de autos los extremos exigidos por la ley, declárase en estado de quiebra a don JOSE SCHWARZ. Nómbrase contador a don Héctor Méndez Chavarría, a quien le ha correspondido según el sorteo practicado en este acto ante el actuario. Fíjase como fecha provisoria de la cesación de pagos el día; líbrese oficio al señor director de Correos para que retenga y remita al contador nombrado la correspondencia epistolar y telegráfica del fallido, que deberá ser abierta en su presencia o por el juez en su ausencia, a fin de entregarle la que fuere puramente personal; intímese a todos los que tengan bienes y documentos del fallido para que los pongan a disposición del contador, bajo las penas y responsabilidades que correspondan; se prohibe hacer pagos o entrega de efectos al fallido, so pena a los que lo hicieren, de no quedar exonerados, en virtud de dichos pagos y entregas de las obligaciones que tengan pendientes en favor de la masa; procédase por el actuario y el contador nombrado a la ocupación, bajo inventario, de todos los bienes y pertenencias del fallido; líbrense los oficios del caso a los señores jueces de Comercio y a la oficina de embargos e inhibiciones para que anote la que se decreta contra el fallido y cítese al señor agente fiscal. Publíquense edictos por seis días en los diarios "Boletín Judicial" y "La Epoca" haciendo saber este auto y convocando a los acreedores a junta de verificación de créditos, que tendrá lugar en la sala de audiencias del juzgado el día de seis de diciembre próximo a las 2.30 p. m. Se señalan para notificaciones en secretaría los días lunes y jueves o el siguiente hábil, si alguno de estos fuere feriado.—Rep. la foja. Alberto Estrada, ante mí; Alberto F. Jordán. Se hace saber igualmente, qué, se ha señalado la audiencia del día 12 de abril, a las 3 p. m. para que tenga lugar la junta de verificación y graduación de créditos pendiente.

Buenos Aires, marzo 23 de 1918.— R. Q. Blamey Lafone, secretario.
5|872 v. abril 10

Por disposición del señor juez de comercio de la Capital Federal, doctor don Eduardo M. Naón, secretaría del autorizante, se hace saber por el término de ocho días, que los señores ORTIZ y Cía se han presentado solicitando convocatoria de acreedores, habiéndose nombrado como interventores a los acreedores Banco de la Nación y Banco Hispano Sud Americano y contador a don Enrique Raffo, y señalado la audiencia del día 23 de abril a las dos p. m., a fin de que los acreedores concurran a junta de verificación de créditos.

Buenos Aires, abril 4 de 1918. — Luis Martín y Herrera, secretario.
5|874 v. Abril 12.

**Por disposición del señor juez de primera instancia en lo civil de la Capital Federal, doctor Fernando Klappenbach, se cita, llama y emplaza por el término de treinta días a contar desde la primera publicación del presente, a todos los que se consideren con derecho a los bienes dejados por fallecimiento de doña SARA TEITELBAUM DE CONIL, ya sean como herederos o acreedores, para que, dentro de dicho término, comparezcan por ante su juzgado y secretaría del que suscribe, a deducir, sus acciones en forma, bajo apercibimiento de lo que hubiere lugar por derecho.**

Buenos Aires, 25 de febrero de 1918. — Carlos Schatz, secretario.
6|809 v. Abril 27.

El señor juez de primera instancia en lo civil de la capital de la república, doctor don Adolfo Casabal, ha dispuesto se cite, llame y emplace por el término de treinta días, contados desde la primera publicación del presente, a todos los que se consideren con derecho a los bienes dejados por doña Colomba Sciutto de Liberti, ya sean como herederos o acreedores, para que dentro de dicho término comparezcan a deducir sus acciones en forma, por ante su juzgado y secretaría del que suscribe, bajo apercibimiento de lo que hubiere lugar por derecho.

Buenos Aires, marzo 5 de 1918. — Carlos E. González del Solar, secretario.
6|620 v. abril 5.

Por disposición del señor juez de primera instancia en lo civil de la Capital Federal, doctor Fernando Klappenbach, se cita, llama y emplaza por el término de treinta días a contar desde la primera publicación del presente, a todos los que se consideren con derecho a los bienes dejados por fallecimiento de don JUAN BAUTISTA RIELLA o BAUTISTA RIELLA o JUAN BAUTISTA RIEL o BAUTISTA RIELA o BAUTISTA RIEL o BAUTISTA RIELE o JUAN BAUTISTA RIELE o JUAN RIELLO, ya sean como herederos o acreedores, para que, dentro de dicho término, comparezcan por ante su juzgado y secretaría del que suscribe, a deducir, sus acciones en forma, bajo apercibimiento de lo que hubiere lugar por derecho.

Buenos Aires, 8 de marzo de 1918. — José E. Cirio, secretario.
6|640 v. Abril 7.

El señor juez de primera instancia en lo civil de la Capital de la República, doctor don M. Mackinlay Zapiola, ha dispuesto se cite, llame y emplace por el término de treinta días, contados desde la primera publicación de presente, a todos los que se consideren con derecho a los bienes dejados por doña LUISA TAPELLA DE POGLIANI, ya sean como herederos o acreedores, para que dentro de dicho término comparezcan a deducir sus acciones en forma, por ante su juzgado y secretaría del que suscribe, bajo apercibimiento de lo que hubiere lugar por derecho.

Buenos Aires, marzo 13 de 1918. — Carlos C. Marín, secretario.
6|691 v. Abril 14.

El señor juez de primera instancia en lo civil de la Capital de la República, doctor don Matías Mackinlay Zapiola, ha dispuesto se cite, llame y emplace por el término de treinta días, contados desde la primera publicación del presente, a todos los que se consideren con derecho a los bienes dejados por don RICARDO PRESENTACION PIAGGIO, ya sean como herederos o acreedores, para que dentro de dicho término comparezcan a deducir sus acciones en forma, por ante su juzgado y secretaría del que suscribe, bajo apercibimiento de lo que hubiere lugar por derecho.

Buenos Aires, marzo ocho de 1918. — Leocadio Paz, secretario.
6|697 v. Abril 15.

Por disposición del señor juez de lo civil de la Capital Federal doctor Matías Mackinlay Zapiola, se hace saber al propietario o propietarios del lote de terreno de la calle Amenabar entre Palpa y Esteco, contiguo a la casa que lleva el número 870 por la calle Amenabar, por el término de 15 días, que en el juicio que les siguen los señores Florencio Porta y Vicente Baccino, sobre cobro de pesos, el señor juez ha dictado el siguiente auto: "Buenos Aires, marzo veinte y uno de 1918. — Autos y Vistos: Lo pedido precedentemente, constancia de autos, córrase traslado de esta demanda a los propietarios del terreno a que se refiere el presente juicio, publicándose edictos por quince días en el "Boletín Judicial" y LA EPOCA, citándolos bajo apercibimiento de que si no compareciesen, se les nombrará defensor para que los represente". — M. Mackinlay Zapiola. — Ante mí: Juan José Coronado.

Buenos Aires, marzo 22 de 1918. — Juan José Coronado, secretario.
6|772 v. abril 8.

Por disposición del señor juez de primera instancia en lo Civil de la Capital de la República, doctor don Arturo Seeber, se cita y emplaza por el término de treinta días a contar desde la primera publicación del presente, a todos los que se consideren con derecho a los bienes dejados por fallecimiento de doña MARIA IBAR DE AGUIRRE y don BERNARDO AGUIRRE, ya sean como herederos o acreedores, para que dentro de dicho término, comparezcan por ante su juzgado y secretaría del que suscribe, a deducir sus acciones en forma, bajo apercibimiento de lo que hubiere lugar por derecho.

Buenos Aires, marzo 4 de 1918. —Juan M. Cabrera, secretario.
6|732 v. Abril 18.

El señor juez de primera instancia en lo civil de la capital federal de la república doctor don César A. Campos ha dispuesto se cite, llame y emplace por el término de treinta días contados desde la primera publicación del presente a todos los que se consideren con derecho a los bienes dejados por don FRANCISCA MACHADO DE PIZZUTO ya sean como herederos o acreedores, para que dentro de dicho término comparezcan a deducir sus acciones en forma por ante su juzgado y secretaría del que suscribe, bajo apercibimiento de lo que hubiere lugar por derecho.

Buenos Aires, octubre 29 de 1917.—Julio C. Padilla, secretario. 6|771 v. abril 23

El señor juez de primera instancia en lo civil de la capital de la República, doctor don Adolfo Casabal, ha dispuesto se cite, llame y emplace por el término de treinta días, contados desde la primera publicación del presente, a todos los que se consideren con derecho a los bienes dejados por doña ANATILDE ROMAN, INES LACARRA, EULALIA ROMAN o EULALIA MEDINA, DEMOFILA PEREYRA y JUAN BAUTISTA ROMAN, ya sean como herederos o acreedores, para que dentro de dicho término comparezcan a deducir sus acciones en forma, por ante su juzgado y secretaría del que suscribe, bajo apercibimiento de lo que hubiere lugar por derecho.

Buenos Aires, marzo 20 de 1918. — Enrique A. Peña, secretario.
6|785 v. Ab. 25.

Por disposición del señor juez de primera instancia en lo civil de la Capital Federal, doctor Fernando Klappenbach, se cita, llama y emplaza por el término de treinta días, a contar desde la primera publicación del presente, a todos los que se consideren con derecho a los bienes dejados por fallecimiento de don PEDRO PABLO ZUNINO, ya sean como herederos o acreedores, para que, dentro de dicho término, comparezcan por ante su juzgado y secretaría del que suscribe, a deducir, sus acciones en forma, bajo apercibimiento de lo que hubiere lugar por derecho.

Buenos Aires, 20 de febrero de 1918.— Jorge Figueroa Alcorta, secretario.
6|730 v. Abril 24.

Por disposición del señor juez de primera instancia en lo civil de la Capital Federal, doctor Fernando Klappenbach, se cita, llama y emplaza por el término de treinta días, a contar desde la primera publicación del presente, a todos los que se consideren con derecho a los bienes dejados por fallecimiento de doña ARMINDA SAENZ VALIENTE DE DIAZ, ya sean como herederos o acreedores, para que, dentro de dicho término, comparezcan por ante su juzgado y secretaría del que suscribe, a deducir sus acciones en forma, bajo apercibimiento de lo que hubiere lugar por derecho.

Buenos Aires, 20 de febrero de 1918. — José M.a Gutiérrez Sáenz Valiente, secretario.
6|850 v. Mayo 2.

El señor juez de primera instancia en lo civil de la capital de la República, doctor don Pedro V. Meléndez, ha dispuesto se cite, llame y emplace por el término de treinta días, contados desde la primera publicación del presente, a todos los que se consideren con derecho a los bienes dejados por don CLAUDIO OTAMENDI, ya sean como herederos o acreedores, para que dentro de dicho término, comparezcan a deducir sus acciones en forma, por ante su juzgado y secretaría del que suscribe, bajo apercibimiento de lo que hubiere lugar por derecho.

Buenos Aires, abril 2 de 1918. — Horacio Marcó, secretario.
6|349 v. Mayo 2.

Por disposición del señor juez de la instancia en lo civil de la capital de la república doctor don Arturo Seeber, se cita y emplaza por el término de treinta días a contar desde la primera publicación del presente, a todos los que se consideren con derecho a los bienes dejados por fallecimiento de don RODOLFO JOSE MORANDO, ya sean como herederos o acreedores, para que dentro de dicho término, comparezcan por ante su juzgado y secretaría del que suscribe, a deducir sus acciones en forma, bajo apercibimiento de lo que hubiere lugar por derecho.

Buenos Aires, junio 7 de 1917. — Rafael Caputo, secretario. 6|847 v. Mayo 1.

El señor juez de primera instancia en lo civil de la Capital de la República, doctor don M. Mackinlay Zapiola, ha dispuesto se cite, llame y emplace por el término de treinta días, contados desde la primera publicación del presente, a todos los que se consideren con derecho a los bienes dejados por don ROBERTO C. o ROBERTO COLOMBO LOCATELLI, ya sean como herederos o acreedores, para que dentro de dicho término, comparezcan a deducir sus acciones en forma, por ante su juzgado y secretaría del que suscribe, bajo apercibimiento de lo que hubiere lugar por derecho.

Buenos Aires, abril 2 de 1918. — Carlos C. Marín, secretario. 5|859 v. Mayo 3.

# BANCOS

**The National City Bank Of New York**
**Casa matriz: 55 Wall St. N. Y.**
**Total Recursos $ 700.000.000 o|a.**
**Capital Reservas „ 73.000.000 o|a.**
**SE OCUPA DE TODA CLASE DE OPERACIONES BANCARIAS**
**SUCURSAL EN BUENOS AIRES**
**84 - San Martín - 84**

**BANCO HOLANDES DE LA AMERICA DEL SUD**
Bmé. Mitre 300, esq. 25 de Mayo. Buenos Aires
Casa matriz: AMSTERDAM
Sucursales: RIO DE JANEIRO, Rua Candelaria 21
SANTOS, Rua 15 de Noviembre 157
Agencia N.o 1, Corrientes 1900 esquina Río Bamba.
Agencia N.o 2, Berisso (Provincia de Buenos Aires).

| | Florines |
|---|---|
| Capital autorizado . . . . | 25.000 000 |
| Idem emitido y realizado . . | 14.000.000 |
| Fondos de reserva . . . . | 2.100.000 |

Realiza toda operación bancaria. Corresponsales en todas las ciudades importantes del mundo.

**BANCO ALEMAN TRANSATLANTICO.** — Oficina principal en Buenos Aires, calle Bartolomé Mitre y Reconquista. Sucursales urbanas: Núm. 1, Callao esquina Corrientes; núm. 2, Santa Fe esquina Larrea; núm. 3, Lima 1666. Oficinas en Bahía Blanca, Mendoza, Rosario de Santa Fe, Córdoba y Tucumán. — Uruguay: Montevideo — Brasil: Río de Janeiro, San Pablo y Santos. — Chile: Valparaíso, Santiago, Antofagasta, Concepción, Iquique, Temuco y Valdivia. — Perú: Lima, Arequipa, Callao y Trujillo. — Bolivia: La Paz y Oruro. — España: Barcelona y Madrid. Casa central: Deutsche Ueberseeische Bank, Berlín. — Capital: 30 000.000 de marcos.

| PAGA | Anual |
|---|---|
| Por depósito en cuenta corriente, oro . . . . | Sin interés |
| Id. papel hasta $ 200.000 m\|n. | 1 o\|o |
| A plazo fijo hasta $ 20.000 oro 50.000 m\|l. por dos meses | 2 o\|o |
| Id. a plazo fijo de 3 meses . . | 3 o\|o |
| Id. a plazo fijo de 6 meses . . | 4 o\|o |
| Id. en Caja de Ahorros, cuando no se retiran antes de 60 días, basta $ 50.000 . . . . | 4 o\|o |

**BANCO DE LA NACION ARGENTINA** — Fundado en 1891. — Casa central, Buenos Aires. Calles Rivadavia 363 al 399; Reconquista 15 al 39. — Capital: $ m|n. 129.082.305.48. Fondo de reserva, $ o|s. 15.041.661.15.

**Sucursales y Agencias en la capital** — Belgrano, Cabildo 1900, esquina Sucre. Boca del Riachuelo, Almirante Brown 1101 Flores, Rivadavia 7000, esquina Pedernera, con agencia en los Nuevos Mataderos. General Urquiza, Bauness esquina Cullen. — Nro. 1, Montes de Oca 1699, esquina California 1101; Nro. 2, Entre Ríos 1201, esquina San Juan 1802; Nro. 3, Corrientes 3399, esquina Gallo 401; Nro. 4, Bernardo de Irigoyen, 1000, esquina Carlos Calvo; Nro. 5, Rivadavia 2828; Nro. 6, Santa Fe esquina Azcuénaga; Nro. 7, Caseros 2929, Parque Patricios; Nro. 8, Triunvirato 734; Nro. 9, Santa Fe 4526; Nro. 10, Independencia 3636; Nro. 11, Aduana de la Capital; Nro. 12, Callao 76 al 84. Oficina de Cambio, en el Hotel de Inmigrantes, Dársena Norte. Oficina de Depósitos Judiciales, en el Palacio de Justicia. 159 sucursales y agencias en el interior de la república.

TASA DE INTERES

El Banco abona (moneda legal solamente):

| | |
|---|---|
| Por depósitos en Cta. corriente, sin interés. | |
| " " a plazo fijo de 90 días, con o sin libreta . . . | 2 % |
| Por depósitos a plazo fijo de 180 días, con o sin libreta . . . . | 3 % |
| Por depósitos en Caja de Ahorros, después de 60 días, hasta 5.000 $ . . . . . | 4 % |
| Por depósitos en Caja de Ahorros, después de 60 días, desde 5.001 $ hasta 10.000 $ . . . | 3 % |

El Banco cobra anualmente:

| | |
|---|---|
| Por adelantos en cuenta corriente | 8 % |
| Por descuentos de pagarés de comercio y letras de pago íntegro hasta 6 meses de plazo, Convencional. | |
| Por descuentos de letras con amortización . . . . . | 7 % |

El Banco de la Nación Argentina vende letras de cambio sobre Alemania, Austria, Hungría, Inglaterra, Francia, España, Italia, Suecia, Noruega, Rusia, Portugal, Finlandia, Bélgica, Holanda, Suiza, Turquía, Serbia, Rumania, Grecia, Bulgaria, Asia, Africa, Oceanía, Estados Unidos de Norte América, Canadá, Chile, Bolivia, Brasil y Uruguay.

Buenos Aires, Septiembre 1.o de 1916. Julián J. Solveyra. Gaspar Cornille, gerentes.

**BANCO DE ITALIA Y RIO DE LA PLATA.**— Casa central: Bartolomé Mitre 434 al 448 — Sucursales: En la capital, N.o 1, calle Corrientes esquina Pueyrredón; N.o 2, Avellaneda, Montes de Oca número 2099; N.o 3, Paseo de Julio núm. 1258; N.o 4, calle Moreno número 2800; N.o 5, calle Rivadavia número 8449. En el interior: Rosario de Santa Fe, La Plata, Bahía Blanca, Paraná, Concordia, Gualeguaychú, Gualeguay, Uruguay, Victoria, La Paz (E. R.) 3, Resistencia (Chaco). Agencias: Puerto Ing. White (B. Blanca), Ensenada (La Plata).

Capital realizado. $ 10.000.000 oro sell.
Fondo de reserva ordinaria . . . „ 931.215 „ „

| ABONA | C\|legal | O\|sellado |
|---|---|---|
| Por dep. en c. c. | 1 o\|o | 1 o\|o |
| A plazo fijo 30 días. | 2 „ | 2 „ |
| Id. id. 11. 60 días. | 3 „ | 3 „ |
| Id. id. id. 90 días. | 3 1\|2 „ | 3 1\|2 „ |
| Id. id. id. 180 días | 4 „ | 4 „ |
| A mayor plazo . . . | Convencional | |

El Banco expide cartas de crédito, vende giros y transferencias por cables y órdenes postales sobre todas las ciudades y pueblos de Italia, así como sobre Londres, París, New York, etc., etc. También sobre Brasil, Chile, Paraguay y República Oriental del Uruguay. Recibe remesas al cobro y emite giros sobre todas las sucursales del Banco de la Nación Argentina.

El Banco trata en general todas las operaciones bancarias.

Buenos Aires, abril de 1917.

**BANCO COMERCIAL ITALIANO — Fundado** en el año 1898. — Bartolomé Mitre 450 a 468.

Sucursales: San Juan 1861, Rivadavia 2541, Corrientes 3002 y Bernardo de Irigoyen 1389-93.

| | |
|---|---|
| Capital autorizado . . | $ 10.000.000 |
| Capital subscripto . . | " 5.000.000 |
| Reservas . . . . . | " 1.000.000 |

Abre cuentas corrientes, depósitos a plazo fijo y Caja de Ahorros, descuentos, cobranzas, compra y venta de títulos, se dan cartas de crédito, giros telegráficos y a la vista y a plazo, sobre cualquier punto de Europa.

Administra propiedades, haciendo adelantos sobre alquileres, encargándose de remitir las rentas a cualquier punto.

Compra y vende billetes de Bancos italianos, franceses, uruguayos o cualquier valor.

Ordenes de pago sobre todas las oficinas postales de Italia, Francia y España.

| Abona por año: | |
|---|---|
| Por depósitos en cuenta corriente | 1 o\|o |
| A plazo fijo de 30 días . . . | 2 " |
| A plazo fijo de 60 días . . . | 3 " |
| A plazo fijo de 90 días . . . | 4 " |
| A plazo fijo de 130 días. . . | 4 1\|2 " |
| A plazo fijo de 1 año . . . . | 5 " |
| En Caja de Ahorros después de 60 días . . . | 4 " |
| En liras francesas con giros sobre Italia. . . . | 3 " |
| Por depósitos que se emplearán en préstamos hipotecarios al plazo fijo de un año . . . . | 6 " |

El Banco hace toda clase de operaciones bancarias.

Horario de las sucursales: de 10 a. m. a 3 p. m., de 5 a 6.30 p. m. — Domingo Repetto, gerente.

# AVISOS VARIOS

**Caja Popular de Ahorros de la Provincia de Buenos Aires**

**Las emisiones de certificados de depósitos se sortearán en los meses de enero y febrero de 1918. Se efectuarán en las siguientes fechas:**

| | | | | |
|---|---|---|---|---|
| Abril | 6 | Emisión | 335 " | 50.000 |
| " | 13 | " | 336 " | 20.000 |
| " | 20 | " | 337 " | 50.000 |
| " | 27 | " | 338 " | 20.000 |

**Banco El Hogar Argentino**
*Avenida de Mayo 886*
**Tiene casas y departamentos en alquiler, en esta capital y pueblos suburbanos.**

**Ferrocarril de Buenos Aires al Pacífico**
AUMENTO DE TARIFAS

Se avisa al público que, desde el 1o. de mayo próximo se aumentarán en un 10 o|o las tarifas vigentes en este ferrocarril para cargas, hacienda, encomiendas, equipajes y pasajeros, con excepción de pasajeros urbanos.

Buenos Aires, marzo 31 de 1918.
Harry Usher.
Administrador general.

# PROFESIONALES

### ABOGADOS

Estudio de los doctores
**José María Sáenz Valiente y Andrés Ferreyra**
Abogados
Lavalle 1312 U. T. 4240 Libertad

**Dr. Fernando Saguier**
Estudio: Florida 440
U. T. 6087 (Avenida)

**Dr. Hipólito Leys**
Estudio: Lavalle 930. U. T. 3008 L.

**Dr. Domingo E. Salaberry**
Defensa 188

### MEDICOS

**ANALISIS** — LABORATORIO Y FARMACIA — Abierto Día y Noche
SUIPACHA 477 — U. T. 316, Libertad — DOCTORES **NELSON**

**Dr. Carlos F. Roldán Vergés**
Garganta, nariz y oídos
Médico del servicio de la especialidad en el hospital Durand. Consultas de 3 a 6. Serrano 2318.

**Dr. L. VETERE** de la Universidad de Nápoles y Buenos Aires, ex médico del Hospital Italiano. Cirujano especialista en enfermedades de señoras, clínica en general. Enfermedades secretas y vías urinarias. —POZOS 611 — Consultas: de 7 a 10 a. m. y de 2 a 4 p. m. Festivos: de 7 a 10 a. m. — U. T. 648. Libertad.

# NAVEGACION

**DODERO Hnos.**
Corredores marítimos
Montevideo, Rosario, Bahía Blanca
25 de Mayo 267-73, Buenos Aires

COMPAÑIA ARGENTINA DE NAVEGACION
Nicolás Mihanovich Ltda.
AL PUBLICO

Se avisa al público que con motivo de la huelga marítima, ha quedado suspendido el servicio de pasajeros de las siguientes líneas:
Línea Buenos Aires-Montevideo.
Línea Salto y escalas.
Línea Asunción y escalas.
Línea Colonia, Carmelo y escalas.
Informes, 25 de Mayo esq. Cangallo.

**VACCARO**
DISTINGUESE EN:
CAMBIO DE MONEDA.
TITULOS Y ACCIONES.
LOTERIA NACIONAL.
ALTA PUBLICIDAD.
AV. DE MAYO, [illegible]-Bs. Aires

# REMATES

## Adolfo Bullrich y Cía.

SUCURSALES Y REMATES-FERIAS PERIODICOS DE HACIENDAS EN BAHIA BLANCA, AZUL, CHASCOMUS, 30 DE AGOSTO, NECOCHEA, DEL CAMPILLO, QUEQUEN, DE BARY, VENADO TUERTO Y HUSARES.

**De pedigree y puro por cruza** de "La Leocadia". — 70 piezas Shorthorn de pedigree, incluso toros y toritos, vacas con y sin crías y vaquillonas, en parte servidas; 200 vacas y vaquillonas con crías servidas y 30 toros de 1 1|2 y 2 años, puros por cruzamiento, procedentes del estab. "La Leocadia", de la señora María E. de Seré e hijos.

La hacienda pura por cruza tiene origen en los afamados planteles de Bernal en Suipacha; desde hace 20 años viene seleccionándose cuidadosamente y teniendo a su servicio toros de pedigree de "La Leocadia". La venta se realizará

El **martes 9 de abril**, a la 1 p. m., en nuestro local en Olivos, F. C. C. A., con los productos en lotes y a la vista.

Oportunamente detalles completos. Adolfo Bullrich y Cía. 6|764 v. abril 5

**7000 vacunos de 1 marca, en Nueve de Julio—**

Liquidación total, por terminación del contrato de arrendamiento, de las haciendas existentes en el establecimiento "Laguna del Cura", partido de Nueve de Julio, distante 1 1|2 leguas de la estación 12 de octubre, C. G. B. A., 4 y 7 leguas de French y Nueve de Julio, F. C. O.; 4 de Nueve de Julio, F. C. M. V., 1 1|2 de Santos Unzué, F. C. M. y 6 de Del Valle, F. C. S.

Comprende la venta 6900 vacunos de alta mestización Durham y buen estado, sola marca del vendedor, incluso novillos, vacas con y sin cría, vaquillonas y toros.

Se realizará

El **domingo 21 de abril**, a las 12 m. en el mismo establecimiento, después de un almuerzo campestre, con las haciendas a la vista y debidamente clasificadas en lotes.

Oportunamente detalles completos. — Adolfo Bullrich y Cía.
6|860 v. Abril 20.

**Hereford de La Norumbega—**

142 piezas Hereford de pedigree, incluso vacas con y sin crías, 41 vacas y vaquillonas servidas y 25 vaquillonas de año, productos todos de las más conocidas sangres de la raza, procedentes de los afamados planteles de la cabaña La Norumbega, del señor Arturo Yeomans.

El **viernes 12 de abril**, a la 1 p. m., en nuestras instalaciones en Olivos, F. C. C. Argentino, con los reproductores a la vista. Los concurrentes de esta capital tienen trenes de Retiro F. C. C. A. el día de la venta a las 12.5, 12.20 y 12.40 de la tarde.

Comisión, 6 o|o a cargo de los compradores.

Catálogos con detalles completos en nuestra casa. — Adolfo Bullrich y Cía.
6|861 v. Abril 11.

**"LA MARIA LUISA" Monte Grande F.C.S.**
**Venta permanente de reproductores puros y Regtro. Preparatorio**
RAZA PERCHERONA
**Venta de caballos de tiro.**
**" de toros puros por cruza Durham**
**" de vacas lecheras Holstein.**
Dirigirse escritorio: CARLOS ROLLERI—Avenida de Mayo 769—3er. piso
**De 3 a 5 p. m.**

## José M. de Yriondo y Cía.

JUDICIAL — PROPIEDAD CALLE Conde 406, formando esquina a la de Jorge Newbery.

De 13.60 metros de frente al N. E. por 16.43 de fondo, o sea una superficie de 223 metros 4.480 centímetros cuadrados.

Linda por el N. E. con la calle Conde, por el S. E. con la calle Jorge Newbery, por el N. O. con el lote 15 y por el S. O. con parte del lote 2.

Edificio compuesto de un salón para negocio, tres habitaciones, cocina, w. c., etc. Ad-Corpus.

Tasación, pesos 10.000 m|legal.

Base, 2|3 partes, pesos 6.666.67 moneda legal.

El domingo 14 de abril, a las 3 p. m., en la misma propiedad, por orden del señor juez doctor Adolfo Casabal y como perteneciente al juicio Société Foncière de l'Argentine contra don Luis Coilini, cuyos autos tramitan por la secretaría del doctor Alfredo Persiani.

Seña 8 por ciento, comisión 2 por ciento, a cargo del comprador.—José M. de Yriondo y Cía., Alfredo Persiani secretario.
6|806 v. abril 14

## S. Domingo Barrau

Maipú 17

JUDICIAL.—PROPIEDAD EN AVELLANEDA, edificada en el lote designado con el número 7 de la manzana letra B, compuesto su terreno de 8.66 m. de frente al S.O. por 60 m. de fondo: lindando por el frente con la calle Baudrix, por el fondo con terreno de la Suc., por el S.E. con el lote 6 y por el N.O. con el lote 8 y fondos del 15 y 16, todos de su manzana.

**Base, $ 4.000 m|n.**

**El 5 de abril, a las 3 p. m., en mi escritorio, Maipú 17, procederé a su venta por orden del señor juez de primera instancia, doctor Lagos, como perteneciente al juicio seguido por la Sociedad Argentina de Edificación contra don Celestino Romay,** autos por la secretaría del doctor Pallejá. Seña 8 o|o a cuenta de precio y 2 o|o de comisión al comprador.
6|749 v. ab. 5

## Leopoldo Lapeyrusse

Martillero público

EDICTO

**JUDICIAL. — EN QUEQUEN, PARTIDO DE** Lobería, provincia de Buenos Aires, las manzanas H, I, J., de la chacra 13 y la manzana letra G, de la chacra 28, sección G, del plano de Quequén.

Las manzanas H, I, J, miden cada una 7.502 m2. 84 cm2. y la manzana G, 7.950 m2. 32 cm2., o sea en total, las cuatro manzanas: 30.458 m2. 84 cm2.

Base de venta de las cuatro manzanas, las 2|3 partes de su tasación, o sean: $ 8.333.32 ctvs. m|n.

**El domingo 7 de abril de 1918, a las** 2.30 p. m. en el almacén de la estación, en Quequén.

Venta ordenada en el concurso del doctor don Manuel B. Cremona, que tramita por ante el juzgado de primera instancia a cargo del doctor Juan Carlos Lagos, secretaría del doctor Arturo Pallejá (Tribunales, 6.o piso, con frente a la calle Tucumán). Seña 8 o|o, comisión 2 o|o. Ambas cantidades en efectivo.

Datos en la secretaría indicada o al martillero, Lavalle 1184. U. T. 3992, Libertad. — A. Pallejá, secretario.
6|758 v. ab. 6.

**CROTTO HNOS.**
Consignatarios de Frutos del País, Haciendas y Cereales
**708 BELGRANO 708**
Casilla en MATADEROS, núm. 19

# MARITIMAS

MAREA Y VIENTO

| Hora | Pies | Pulgadas | Viento |
|---|---|---|---|
| 6 a. m. | 18 | 8 | N. O. |
| 7 a. m. | 19 | 4 | " |
| 8 a. m. | 20 | 4 | " |
| 9 a. m. | 21 | — | " |

VAPORES ESPERADOS

Mañana:
Español Catalina, de Barcelona, con pasajeros y carga.

VAPORES A SALIR

Español Reina Victoria Eugenia, para Barcelona, con pasajeros y carga.
Británico Hermiston, para Liverpool, con carga.

ENTRADAS Y SALIDAS DE BUQUES DE ULTRAMAR HABIDAS EN EL PUERTO DE LA CAPITAL DESDE LAS 8 a. m. DE AYER HASTA LAS 8 a. m. DE HOY.

Noruego Wagama, de La Plata, en el dique 3, con carga.
Italiano Moncenizio, de Zárate, en el dique 3, a completar.
Barca italiana Providenza, de la rada, en el Riachuelo, con carga.

Francés Ceylan, para El Havre, con pasajeros y carga.
Danés Arkansas, para Nueva York, con carga.
Británico Helmsloch, para Liverpool, con carga.
Danés Nordlys, para Nueva York, con carga.
Británico Gambia River, para Rosario, a cargar.

VAPORES CON CORRESPONDENCIA A SALIR

Hoy: Reina Victoria Eugenia, llevará correspondencia para Canarias, Australia, Sud Africa, Nueva Zelandia, Portugal, España, Francia, Bélgica, Holanda, Italia, Suiza, Grecia, Egipto, Gran Bretaña, Noruega, Dinamarca, Rusia y Suecia, a las 8 a. m., sin alcance.

Día 8: Maranguapé, llevará correspondencia para Brasil, a las 3 p. m., sin alcance.

Día 11: Asturiano, llevará correspondencia para Punta Arenas, a la 1 p. m., sin alcance.

**VALOR DE LA PROPIEDAD**

El Banco Hipotecario Nacional ha vendido hoy las siguientes propiedades:

Bermejo números 986, 90 y 92: 10 metros 90 por 10m60, en 41.6000 $; Olazábal 2560, 8m66 por 32m50, en $ 15.800; Olazábal 2570, de 8m66 por 32m50, en $ 16.300.

**COCHERIA TACUARI**
Sucesores de
**IRIBARNE & Cía.**
**NO CONFUNDIR**
**TACUARÍ 344**

**CASA IRIBARNE** DE LOS HIJOS DE JUAN IRIBARNE
**COCHERIA — 416 - Callao - 416**
**Carruajes — Automóviles — Servicio fúnebre**
TELEFONOS: Unión Telefónica 620, Libertad y 694, Libertad; — Cooperativa Telefónica 51, Central.
LA CASA NO TIENE SUCURSAL.

**FRANCISCO D'HERS y Cía.**
PIEDRAS 71 - BUENOS AIRES
Marca Registrada
Fábrica de bolsas y consignatarios
HACIENDAS · FRUTOS · CEREALES
Anticipos liberales contra consignaciones

## Municipalidad de Concepción del Uruguay

ENTRE RIOS

Por disposición del señor presidente de la municipalidad, prorrógase hasta el día quince de abril, a las 9 a. m., el plazo para la presentación de propuesta para la construcción de las obras de cunetas, cordón cuneta, macadam que establecen las ordenanzas número 305 y número 352, de conformidad al decreto de esta misma fecha.

Concepción del Uruguay, febrero 28 de 1918. — J. González, secretario.

6|590-v. abril 14.

## [illegible]o Público de la [illegible] Provincia de Mendoza

[illegible]na de los títulos de la ley [illegible]raciados en el 12.o sorteo verificado el día 15 de marzo de 1918:

| [illegible]s | [illegible]0 | 11 títulos de $ 500 | 25 títulos de $ 1000 |
|---|---|---|---|
| | | N.o de los títulos. | N.o de los títulos. |
| [illegible] | [illegible] | 10 | 4 14 |
| [illegible] | 68 | 14 | 27 38 |
| 69 | 130 | 19 | 69 71 |
| 138 | 162 | 41 | 72 125 |
| 204 | 210 | 57 | 128 138 |
| 228 | 262 | 80 | 147 153 |
| 270 | 305 | 86 | 182 193 |
| 331 | 343 | 87 | 194 226 |
| 357 | 360 | 116 | 232 246 |
| 381 | 411 | 149 | 266 278 |
| | | 173 | 295 366 |
| | | | 421 427 |
| | | | 473 |

El pago de estos títulos se hará efectivo del 1.o al 8 de mayo próximo en la contaduría de esta oficina. — J. J. Arellano, secretario.

6|775-v. abril 9.

## Intendencia Municipal de la Capital

Llámase a licitación pública para el uso del teatro Colón por el término de cuatro años contados desde el 1o. de enero de 1919, de acuerdo con las bases y condiciones aprobadas por la Intendencia municipal y que se hallan a disposición de los interesados en la administración general del teatro, calle Tucumán número 1161.—

Las propuestas deberán ser presentadas por escrito en el acto de la licitación, que se verificará el 1o. de julio próximo a las 4 p. m., en las oficinas del señor administrador general, en presencia del escribano municipal y del suscripto.— Buenos Aires, marzo 5 de 1918.— El secretario de hacienda.

6|516 v. julio 1o.

### Bases y condiciones para la concesión del teatro Colón

La Municipalidad de la ciudad de Buenos Aires concede el uso del teatro Colón, por un período de cuatro años, contados desde el 1o. de enero de 1919; estableciendo, al efecto, las siguientes bases y condiciones:

1o. Constituyen los elementos de la concesión: el teatro, con las localidades determinadas en el plano respectivo; las dependencias del mismo; las instalaciones de servicios y los muebles, útiles y enseres de propiedad municipal, cuyo inventario queda a disposición de los interesados. El Intendente Municipal retendrá la posesión del edificio y de todo lo que forma su dotación; poniendo, de ello, a disposición del concesionario, lo que éste solicite para las operaciones administrativas y de dirección, y los ensayos y representaciones, mientras dure la necesidad de su inmediato empleo.

2o. Se excluye de la concesión: las localidades de usufructo legal y las reservadas para las autoridades; los salones destinados al público y los locales necesarios para la Administración General Municipal y los diversos servicios a cargo de la misma, incluyendo en éstos los guardarropas.

3o. La concesión significa el encargo de realizar funciones de ópera, conciertos, ballets y otros espectáculos de arte, cuyo mérito corresponda a la importancia del teatro, a juicio de la Comisión Administradora creada por Ordenanza de fecha 4 de Noviembre de 1911. No se permitirán bailes públicos ni reuniones de carácter político o sectario.

4.o La concesión del teatro importa un cargo inherente a la persona a quien se le acuerde; no pudiendo ella transferirse, delegarse o compartirse, sin anuencia, previamente obtenida, del intendente municipal. La transgresión a esta cláusula dará facultad, privativa, al intendente para rescindir el contrato, con pérdida del depósito, en dinero o en títulos, que le sirva de garantía.

5.o La concesión del teatro se ejercerá en la forma que corresponde a los propósitos de alta cultura artística que son el fundamento y única razón de ser de este coliseo; debiendo el concesionario atender todas las observaciones que al respecto le haga la Comisión Administradora. Al principio de cada año presentará la lista de las obras que se proponga hacer representar en la temporada lírica inmediata, la cual, respecto a la del abono principal, se compondrá de no menos de 18 óperas del repertorio general; dos de maestros argentinos y una, o más, de las últimas novedades melodramáticas aparecidas. La Comisión Administradora designará las obras argentinas y las novedades que deban ponerse en escena; quedando la elección de las demás librado al criterio profesional del concesionario, pero sujeto a la aprobación de la comisión. Ninguna alteración será permitida sin causa fundada, a juicio de la expresada Comisión Administradora.

6o. El elenco de los artistas, comprendidos los directores de la orquesta, será formado anualmente por el concesionario según su criterio profesional, sometiéndolo para su aprobación, antes del 1o. de marzo, a la Comisión Administradora, la que se reserva el derecho, no obstante su decisión anterior al respecto, de protestar en el curso de la temporada, aquellos artistas que, por deficiencias notorias, no correspondan a la categoría del teatro. Dicha protesta obligará a la eliminación del artista; y, en tal caso, sino fuere reemplazado, sus emolumentos, desde la rescisión del contrato hasta la conclusión asignada al mismo, — o la diferencia en menos, si la hubiera, siendo substituído, — serán entregados en la administración general del teatro con destino al fondo de los hospitales municipales de la comuna. No se permitirá la presentación en las funciones del abono principal, de ningún artista de cartel cuyo mérito carezca de la sanción de los teatros de Europa o América.

7o. El concesionario entregará en la administración general del teatro, antes de empezar la temporada anual, una copia de los contratos celebrados con los artistas, debiendo, dichos contratos, consignar la declaración de que sus firmantes conocen el contrato de concesión del teatro.

8o. La temporada de abono, de invierno, será de ópera lírica, en italiano, y constará de sesenta funciones, divididas en la forma que se convenga con la Comisión Administradora; debiendo dar principio después del 15 y antes del 25 de Mayo. Podrán cantarse óperas en otros idiomas; pero no se alterará, en este punto, bajo pretexto alguno, la unidad de la representación. El número de las funciones de abono queda fijado en cuatro por semana, designándose, al efecto, los días martes, jueves, sábados y domingos, con rotación en ellos de los turnos en que se fracciones el abono. La Comisión Administradora podrá resolver el cambio de dichos días, excepcionalmente, por razón de festividades u otras circunstancias.

9o. La orquesta se compondrá, como mínimun, de 100 ejecutantes; el coro de 100 voces; el cuerpo de baile de 32 miembros, más dos "primeras", y la banda del escenario, de 20.

10. En la composición de la orquesta, coro y cuerpo de baile, se dará preferencia, en igualdad de condiciones, a los artistas argentinos o radicados en el país. El personal de la banda, comprendido su director, será elegido de entre el que forma el cuerpo municipal del ramo.

11. El concesionario se obliga a formar en el país, inmediatamente de firmarse el contrato, y mantener su composición en todo el tiempo que éste dure, de modo que puedan ser utilizadas desde la primer temporada que realice hasta la última, las masas orquestales, corales y de baile.

12. Durante la temporada del abono principal se darán representaciones extraordinarias a precios reducidos, nocturnas y diurnas, y otras populares, de las mismas obras y con los mismos artistas que en aquél. El número de las primeras se determinará de acuerdo con la Comisión Administradora, a fin de que no se resienta el éxito de las representaciones por falta de ensayos, ni fatiga de los artistas a causa de exceso de trabajo. El de las populares no podrá ser menor de cinco.

13o. Concluída la temporada de abono se darán representaciones de ópera lírica o cómica, en cualquier idioma; conciertos, bailes, pantomimas u otro espectáculo cuyo género y mérito corresponda a la importancia del teatro, a juicio de la comisión administradora.

14o. Los precios de las localidades, por la temporada o parcialmente, y los de las entradas sueltas, tanto en lo relativo al abono principal como a las funciones extraordinarias, nocturnas y diurnas, serán fijados, anualmente, de acuerdo con la comisión administradora, teniendo en cuenta para ello, los antecedentes del mismo teatro, la importancia de la compañía, los emolumentos que se paguen a los artistas y demás personal de escena, así como los gastos generales que el ejercicio del contrato origine al concesionario. Los de las funciones populares se establecerán, privativamente, por la comisión. Es entendido que el concesionario no podrá pedir la fijación de precios, ni abrir el abono, o anunciar, públicamente, espectáculo alguno, si antes no ha obtenido la aprobación del repertorio y el elenco, y la tarifa de precios, y respecto a las funciones extraordinarias y populares, u otro espectáculo, también en cuanto a su número y clase.

15o. La adjudicación de las localidades de abono se hará con intervención de la comisión administradora.

16o. Ningún artista ni obra, completa, ésta, o en parte, podrá presentarse en las funciones extraordinarias o populares, antes de haberlo sido en las del abono principal y en todos los turnos en que el mismo se fraccione.

17. El concesionario no podrá tener participación, ni tampoco las personas con quienes se vincule para el ejercicio de su contrato, en ninguna otra empresa de igual género de espectáculos que actúe en esta ciudad. La falta a dicha disposición facultará al intendente municipal para rescindir el contrato, con pérdida del depósito de garantía. Tampoco permitirá que los artistas, antes de principiar la temporada de abono, o durante ella, tomen parte en representaciones o actos sociales, públicos o privados. La infracción a esta cláusula importará la separación del artista, ipso facto, del elenco, haciéndose pasible el concesionario de una multa cuyo monto fijará el intendente, según la importancia del artista, y la gravedad de la falta. El importe de dicho multa se destinará al fondo de hospitales.

18. El concesionario no podrá dar al edificio en ninguna de sus partes, destino diferente del que tienen asignado, ni tampoco emplearlo, sino en lo que se relacione, directa y exclusivamente, con el ejercicio del contrato.

19. Habrá en el teatro un funcionario con el título de administrador general, por cuyo intermedio se mantendrán las relaciones entre la municipalidad y el concesionario. (Ordenanza de 4 de noviembre de 1911 y decreto correlativo de 28 del mismo.) El administrador general, en ejercicio de sus atribuciones, hará cumplir las disposiciones del intendente municipal, cuya representación inviste, y las de la comisión administradora en la cual actúa como secretario, con voz. Tendrá a su cargo inmediato el cuidado y conservación del edificio y de los materiales de su dotación; el mantenimiento del orden y de la disciplina; la observancia del contrato de concesión y de las ordenanzas y reglamentos, y será el superior directo del personal de la Municipalidad en el teatro.

20. El personal dependiente del concesionario debe respeto a los funcionarios y empleados que representen en el teatro a la Municipalidad, y acatamiento a sus disposiciones. Será suspendido, en el acto, todo aquel que falte a esas obligaciones, y excluído por el concesionario si la Comisión Administradora así la impusiere, en salvaguardia de la disciplina.

21o. El cuidado y conservación del edificio, sus dependencias, las instalaciones de servicios y su función, el mobiliario, los materiales escénicos y los útiles y enseres estarán a cargo del administrador general. Exceptúanse el escenario, sus dependencias inmediatas y los materiales en uso por el concesionario, cuyo cuidado y conservación se hará directamente por éste; pudiendo el administrador general exigir el cambio o aumento de las personas empleadas en ello, si, a su juicio, fuesen inaptas o en número insuficiente. Queda también a cargo del concesionario el personal de porteros, acomodadores, ascensoristas, encargados de los toilettes y demás servicios en relación directa con el público, pudiendo el administrador general determinar su número y excluir a los que no tengan el aspecto y cultura requeridos por la ocupación que desempeñen. El uniforme de dicho personal será del modelo que la comisión indique, siendo su confección a cargo del concesionario.

22o. Los servicios de luz, fuerza y calefacción serán costeados por la municipalidad, con excepción de la luz que se emplee en el escenario y sus dependencias y en las oficinas del concesionario, que será pagada por éste.

23o. No podrá vivir en el teatro sino la gente de servicio dependiente de la municipalidad, necesaria para el cuidado del edificio, a juicio del administrador general; y, además, el personal de bomberos de guardia.

24o. Los desperfectos que sufran el edificio, las instalaciones, los muebles y todos los efectos, sin excepción, utilizados en el ejercicio de la concesión, que no sean producidos por fuerza mayor, o consecuencia del uso debido de los mismos, serán reparados por el administrador general a expensas del concesionario y con su consentimiento.

25o. El concesionario no tendrá derecho a reclamo alguno cuando por fuerza mayor, o razones de orden público, hubiere de suspenderse el ejercicio del contrato.

26o. Faltando el concesionario a las obligaciones establecidas en el contrato, podrá el intendente municipal, previo informe de la comisión administradora, declararlo rescindido, sin necesidad de interpelación judicial. También tendrá lugar la rescisión en los casos de insolvencia, inhabilitación personal o muerte del concesionario. Si dejare de cumplirse el contrato antes de la expiración de su término, sea cual fuere la causa, no quedará obligada la municipalidad a respetar los contratos parciales que hubiere hecho el concesionario con artistas, abonados, proveedores, usufructuarios de localidades y, en general, con terceros; quedando al arbitrio del intendente municipal proveer a una nueva concesión a riesgo y peligro del concesionario fracasado. En caso de que la inhabilitación o muerte del concesionario ocurriese en el curso de una temporada, o antes de su principio, estando ya organizada o en viaje la compañía destinada a efectuarla, deberá el capitalista o la institución de crédito que se haya responsabilizado por el cumplimiento del contrato de concesión, realizar o concluir la temporada, sujeto a las mismas obligaciones que el concesionario.

27o. En garantía de la seriedad financiera de la propuesta que se formule, todo proponente, al presentarla, deberá acompañar un recibo del Banco Municipal que acredite haberse depositado en dicho establecimiento, a la orden del intendente municipal, la suma de cincuenta mil pesos moneda legal, en efectivo o títulos municipales de renta. Las propuestas vendrán, además, firmadas por una persona o institución de crédito que se responsabilice del cumplimiento de las obligaciones del concesionario respecto de la municipalidad y el púbico, tanto en lo artístico como en lo financiero. Si transcurriese un mes, después de haberse notificado la aceptación de la propuesta, sin efectuar la escrituración de la misma por causas imputables al proponente, éste perderá su depósito de 50.000 pesos moneda nacional, quedando sin efecto la concesión.

28o. Todo proponente deberá exponer los antecedentes demostrativos de su aptitud profesional para el desempeño de la concesión del teatro, fundada en hechos de pública notoriedad o con testimonios personales de crédito irrecusable.

29o. La concesión del teatro se acordará por el intendente municipal, previo informe de la comisión administradora, a quien presente mejores garantías en un alto nivel artístico; sin tener en cuenta las ventajas pecuniarias que se ofrezcan. Podrán desecharse todas las propuestas presentadas, si se juzgare que ninguna satisface los propósitos culturales de la institución.

30o. Queda prohibido al concesionario alterar la disposición de las instalaciones, hacer obras nuevas de ningún género, o modificar lo existente, sin permiso especial, escrito, del administrador general. En caso de transgresión se restablecerán las cosas a su anterior estado, por cuenta del concesionario.

31o. El intendente municipal podrá ocupar el teatro, aún durante la temporada de abono, para la celebración de solemnidades públicas, o en otros casos excepcionales. En ocasión de festejos públicos, visitas de gobernantes extranjeros o sus representantes, o de personas de figuración oficial o profesional, el intendente municipal se reserva la facultad de ordenar el espectáculo que deba ponerse en escena, lo mismo que en las funciones anuales del 25 de mayo y del 9 de julio, y podrá ocupar por el precio común, las localidades que necesita, fuera de aquellas que, según el contrato, se hallan a su disposición.

32o. No podrán efectuarse en el teatro, durante la temporada de abono, espectáculos de ningún género a beneficio o en honor de los artistas, ni del concesionario o sus empleados. Tampoco se permitirá, en ninguna circunstancia, que se entreguen o presenten obsequios, a unos u otros, ante el público.

33o. El concesionario queda exonerado, respecto al teatro, del pago de los impuestos municipales.

34. El concesionario pagará, íntegramente, la contribución de veinte mil pesos moneda legal, para el fondo de seguros contra incendios, establecido por Ordenanza de fecha 19 de Octubre de 1908. Dicha suma de veinte mil pesos será entregada por el concesionario, cada año, antes de que se efectúe en el teatro reunión o espectáculo alguno.

35. La representación oficial del teatro y las relaciones con las autoridades públicas, serán atribución exclusiva del Intendente Municipal y de la Comisión. Las entradas necesarias para la Policía u otros servicios del teatro, serán expedidas por medio del Administrador General; así como también los billetes relativos a las localidades de usufructo legal y oficiales; dando conocimiento previo de todo ello al concesionario. Las relaciones de éste con el público se limitarán a las referencias al funcionamiento del teatro.

36. El Intendente Municipal, en acuerdo con la Comisión, determinará las penas pecuniarias, aparte de las establecidas en el contrato y en las Ordenanzas, que deba pagar el concesionario por las infracciones o faltas disciplinarias en que incurren, él, o las personas de su dependencia, según los reglamentos internos del teatro.

37. La Comisión Administradora podrá intervenir en todo lo que se refiera al funcionamiento del teatro, cuando lo considere necesario para mantener la posición prominente del mismo, artística y social, o asegurar la disciplina y el orden. Igual facultad tendrá respecto a las confiterías para garantir la buena calidad de los artículos que se expendan y la modicidad de sus precios.

38. El concesionario pondrá a disposición del Intendente Municipal, en las funciones diurnas, cincuenta localidades ubicadas a elección de éste, excluyendo los palcos bajos y balcón y el paraíso, con destino a los alumnos de los conservatorios y colegios comunes de la ciudad.

39. Los programas diarios de los espectáculos, y los anuncios en los periódicos, expresarán los nombres de los artistas que desempeñen en la representación respectiva, los principales papeles; no pudiendo dichos artistas ser sustituídos sin anuncio oportuno y causa justificada.

40. El Administrador General podrá impedir la entrada al teatro, o hacer salir del mismo, a cualquier persona de aspecto o actitud impropias del sitio de cultura que debe ser el teatro Colón, o molesta para la concurrencia.

41. Las estipulaciones del contrato no excluyen el cumplimiento de las Ordenanzas ni las disposiciones generales de la Municipalidad.

42o. Habrá en el teatro dos médicos titulares y un suplente; debiendo encontrarse dos de ellos en el edificio durante las representaciones y uno en los ensayos públicos, bajo pena de multa que fijará el intendente municipal, pagadera por el concesionario. La retribución de dichos médicos estará a cargo de éste, por convenio privado con el mismo.

43o. En los ensayos sólo podrá ser utilizada la platea, quedando obligado el concesionario, si invitara a personas del público para presenciarlos, a establecer el servicio de porteros, acomodadores y de vigilancia que determine el administrador general. Queda absolutamente prohibido el acceso a la sala por el escenario o las oficinas del concesionario.

44o. El precio establecido por la concesión se pagará en dos partes iguales, dentro de los diez días siguientes, cada una, a la fecha en que el concesionario empiece a cobrar las cuotas del abono.

45o. Las propuestas se presentarán escritas, claramente, en idioma castellano, expresando, fijamente, la cantidad de dinero que se ofrezca por la concesión del teatro; no pudiendo, dicha cantidad, ser inferior a cien mil pesos moneda nacional por año. Se hallarán acompañadas del certificado de depósito de cincuenta mil pesos moneda nacional de que habla el artículo 27o. y contendrán la exposición de antecedentes personales a que hace referencia el 28o. No serán tomadas en consideración aquellas en que se omita algunos de los requisitos antedichos o se altere la uniformidad de las condiciones del concurso. Deberán entregarse en pliego cerrado, al escribano municipal en la oficina del administrador general del teatro, el día y en la hora que oportunamente se designará; abriéndose por dicho escribano ante la comisión, en acto público, previo aviso.

## Licitación para la provisión de forrajes

Llámase a licitación verbal para la provisión de 200.000 kilogramos de pasto seco; 50.000 kilogramos de maíz; 100.000 kilogramos de avena o cebada y 10.000 kilogramos de afrecho, de acuerdo con el pliego de condiciones que puede ser consultado en la oficina de licitaciones de la intendencia municipal y en la administración general de limpieza.

Las propuestas serán oídas el lunes 8 del corriente, a las 4 de la tarde, en la administración de limpieza, calle Santa Fe 1643. 5|864 v. abril 6

## Licitación para la provisión de trescientas toneladas de cal del Azul.

Llámase a licitación pública para el día 10 del corriente, a las 3 p. m. para la provisión de trescientas toneladas de cal viva del Azul, de acuerdo con el pliego de condiciones que puede consultarse en la subsecretaría de obras públicas, Avenida de Mayo 525, 1er. piso. — Buenos Aires, abril 3 de 1918. — El secretario.

6|853 v. ab. 10

## Licitación para la provisión de lámparas

Llámase a licitación para la provisión de lámparas, destinadas a la transformación de las lámparas de arco, en la zona de Belgrano. Tendrá lugar el día 15 del corriente, a las 2 p. m. El pliego de condiciones puede consultarse en la subsecretaría de Higiene y Seguridad. Buenos Aires, abril de 1918. 5|876-v. abril 14.

## Pavimentación

En cumplimiento del artículo 10 de la ley de pavimentación 7091 y del 1o. de su ordenanza reglamentaria, se cita a los propietarios de la calle Franklin, entre Donato Alvarez y Boyacá, y Quesada, entre Cabildo y Cuba, cuyo afirmado va a construirse en virtud de las licitaciones aprobadas por Exps. 31948 - L - 917 y 33608 - L - 917. (Constructores: Jorge Sabaria y Hnos. y Antonio Ferro e hijos), para que comparezcan a la inspección de catastro del departamento de obras públicas (Avenida de Mayo núm. 525, 4o. piso), a fin de que presten su conformidad con la extensión, forma y límites asignados a sus respectivos inmuebles.

Fíjase, para tal objeto, el plazo improrrogable de quince días a contar de la fecha.

Una vez expirado éste y durante los quince subsiguientes, podrán hacerse las reclamaciones referentes al prorrateo del costo de la obra, ante la inspección general de calzadas (Avenida de Mayo núm. 525, 3er. piso) cuya dependencia tendrá a disposición de los contribuyentes las planillas de liquidación.

La falta de presentación dentro de los términos citados, dará por consentidas y conformes las referidas operaciones, y anulará cualquier reclamación que en lo sucesivo se interponga. — Buenos Aires, 3 de abril de 1918. — El secretario.

6 852 v. ab.17

## Pavimentación

En cumplimiento del art. 10 de la ley de pavimentación 7091 y del 1o. de su ordenanza reglamentaria, se cita a los propietarios de las calles Segurola, entre Nueva York y Lacar; Benito Juárez, entre Lacar y Nueva York y Nueva York, entre Benito Juárez y Segurola, cuyo afirmado va a construirse en virtud de la licitación aprobada en el Exp. 30434-L. 1917 (constructor Pablo Cattanco), para que comparezcan a la inspección de catastro del departamento de obras públicas (Avenida de Mayo núm. 525, 4o. piso), a fin de que presten su conformidad con la extensión, forma y límites asignados a sus respectivos inmuebles.

Fíjase, para tal objeto, el plazo improrrogable de quince días a contar de la fecha

Una vez expirado éste, y durante los quince subsiguientes, podrán hacerse las reclamaciones referentes al prorrateo del costo de la obra, ante la inspección general de calzadas (Avenida de Mayo núm. 525, 3er. piso) cuya dependencia tendrá a disposición de los contribuyentes las planillas de liquidación.

La falta de presentación dentro de los términos citados, dará por consentidas y conformes las referidas operaciones, y anulará cualquier reclamación que en lo sucesivo se interponga. — Buenos Aires, marzo 23 de 1918. — El secretario.

6|767 v. ab. 7.

## Cementerio del Oeste

Se previene a las personas que tengan deudos depositados en los nichos del cementerio del Oeste, cuya ubicación y nombre del cadáver se indica a continuación, que si dentro de los treinta días del vencimiento no se presentaran a practicar la renovación se procederá a colocar los cadáveres en el osario general:

**4.ª capilla—**

2 Emma Arantuño.
4 Luis Raffo.
5 Luis Consiglieri.
23 Anita S. de Peradotto.
25 Santiago Arecco.
34 José Cicogna.
37 Nicanora G. de Teves.
43 Francisca Barone.
45 María Caprile.
48 Mariana Gorrikpe.
49 Carmen M. de Pilarre
50 María Pisani.
55 Laura T. de Blanco.
56 Antonio Perazzo.
57 José María García.
58 Antonia J. de Firpo.
63 Domingo Antonio Mancussi.
64 Manuel Lara.
65 Pascual Cipriano.
67 Angela Caprile.
71 Adela Tyden.
79 Antonio Carrasco
87 Carlos Goriber.
89 Saint Martín.
91 Pedro Luro.
93 Tomás Scarpelli.

**1.ª galería—**

65 Eusebia G. de Gran.
305 Carlos Stekelorom.
306 Fortunato Guasco.
316 Fortunato Felipasso.
365 Federico S. Gaid.
375 Antonio Carlevani.
385 Ana E. de Ballestrini.
411 Joaquín Iribarren.
421 Felipa A. de Pérez.
517 S. Capurro de Capelli.
579 Elvira F. de Blanes.
585 María S. de Bordenave.
595 Jacinto Blanco Vitoreo.

**2.ª galería—**

28 Ignacio Tiberini.
29 Conrado Wexkinmaser.
89 Pascual Giglio.
120 Pascual Cerinelli.
128 Mariana Picardo de Capurro.
129 Andrés Ligarotti.
130 Eduardo Say.
180 Salvador Comás.
190 José Michelli.
319 Josefina Marchioli.
322 Angela C. de Coimegna.
340 Serafina Pugliessi.
360 Angel Briatori.
370 José M. Barriobero.
429 Antonio G. Raúl Atanese.
438 Felipe Silvestre.
549 María C. de Doyharzábal.
559 Andrés Merlino.

**3.ª galería—**

108 Daniel P. Kearns.
170 Aurelia P. de Azzimonta

**3.ª galería subterráneo—**

56 Isabel Miguel.
256 Clara Medici.
296 Remigio Metrossidore.

**4.ª galería subterráneo—**

108 Clara S. de Tomás.
259 Susana Ligard.

**5.ª galería—**

640 Ernesto Provini.
794 Nicolasa Tellerie.

**5.ª galería subterránea—**

421 Pedro Pablo Testa.

6|643-v. abril 8.

## "PROVIDENCIA"

COMPAÑIA ARGENTINA DE SEGUROS SOBRE LA VIDA

Sarmiento 643

Balance General al 31 de Diciembre 1917, aprobado sin modificación por la Asamblea celebrada el 20 de Marzo de 1918.

| ACTIVO | c|g. | c|g. |
|---|---|---|
| Acciones | $ 345.000.— | |
| Accionistas | „ 155.000.— | |
| Fondos Públicos (Valor nominal $ 255.000) | „ 229.525.— | |
| Préstamos sobre Hipotecas | „ 371.000.— | |
| Préstamos sobre Pólizas | „ 102.638.01 | |
| Caja, Bancos y Corresponsales Banqueros | „ 85.339.31 | |
| Agentes y otras Cuentas Deudoras | „ 64.897.64 | |
| Inmuebles | „ 25.249.93 | |
| Muebles y Utiles y Cuenta Automóvil F. | „ 12.501.37 | |
| Efectos a Cobrar | „ 3.418.30 | |
| Impresiones y Propaganda | „ 3.230.24 | |
| Gastos de Instalación | „ 1.191.64 | |
| PASIVO | | |
| Capital Social | | $ 500.000.— |
| Reserva Técnica | | „ 767.380.37 |
| Fondo de Reserva Social | | „ 50.709.49 |
| Certificados de Acciones | | „ 70.000.— |
| Agentes y otras Cuentas Acreedoras | | „ 2.319.44 |
| Ganancias y Pérdidas | | „ 8.582.14 |
| | $ 1.398.991.44 | $ 1.398.991.44 |

**Demostración de la Cuenta de Ganancias y Pérdidas**

| DEBE | c|s. | c|g. |
|---|---|---|
| Sueldos, Alquileres, Honorarios Médicos, Gastos de Viajes y otras cuentas | | $ 58.775.31 |
| Conversión | $ 1.402.25 | „ 1.291.50 |
| Avisos y Publicaciones | | „ 98.713.37 |
| Pólizas Liquidadas y Rescatadas | | „ 3.163.12 |
| Patentes e Impuestos | | „ 44.927.56 |
| Siniestros | | „ 45.655.33 |
| Comisiones de Agentes y Corresponsales Banqueros | | „ 8.582.14 |
| Saldo | | |
| | $ 1.402.25 | $ 256.114.13 |
| HABER | | |
| Primas Cobradas | $ 1.384.31 | $ 207.894.74 |
| Intereses y otros | „ 17.94 | „ 45.032.55 |
| Conversión | | „ 3.186.84 |
| | $ 1.402.25 | $ 256.114.13 |

Ricardo Pedezert, Director en ejercicio de la Presidencia.—Pedro Sherlé, Director - Administrador.— M. H. Muñoz, Contador.—Emilio F. Bulló, Síndico.

## CONVOCATORIAS

**"LA PATERNAL". — SOCIEDAD ANONIMA** Limitada. — Asamblea ordinaria. — 2.a Convocatoria. — De acuerdo con el artículo 13 de los Estatutos, se convoca a los señores socios para la asamblea ordinaria que tendrá lugar el día 15 de abril de 1918, en el local social calle Corrientes 452, a las 3 p. m., para tratar la siguiente

ORDEN DEL DIA:

1.o Lectura y aprobación de la memoria y balance al 31 de diciembre de 1917.
2.o Informe del síndico.
3.o Elección de 5 directores y 2 suplentes.
4.o Elección de síndico y suplente.
5.o Nombramiento de dos socios para firmar y dar por aprobada el acta.

Para tener derecho de asistir a la asamblea, los accionistas depositarán las acciones en la administración, tres días antes del señalado para la convocatoria, y los socios exhibirán el recibo del último trimestre vencido. — Emilio Castellanos, presidente. 5|863 v. Abril 11.

**COMPAÑIA SANSINENA DE CARNES CONgeladas.** — Se convoca a los señores accionistas a asamblea general ordinaria, para el día miércoles 24 del corriente, a las 4 p. m., en su local calle San Martín 132, para tratar la siguiente

ORDEN DEL DIA:

1.o Consideración de la memoria, balance e informe del síndico correspondientes al ejercicio terminado el 31 de diciembre de 1917.
2.o Distribución de utilidades.
3.o Elección de tres directores titulares por dos años, en reemplazo de los salientes.
4.o Elección de tres directores suplentes, por un año.
5.o Elección del síndico y suplente, por un año.
6.o Designación de dos accionistas para que juntamente con el presidente aprueben y firmen el acta de la asamblea.

Se previene a los señores accionistas que para concurrir a la asamblea, deberán depositar sus acciones en la caja de la sociedad, por lo menos tres días antes del fijado para la reunión.

Buenos Aires, 5 de abril de 1918.

5|873 v. Abril 20.

**BANCO FRANCES DEL RIO DE LA PLATA,** Reconquista 157. — Asamblea general ordinaria del 27 abril de 1918. — El consejo de administración avisa a los señores accionistas que la asamblea general ordinaria del Banco Francés del Río de la Plata se verificará el día 27 de abril de 1918, a las cuatro de la tarde, en el local del Banco, calle Reconquista 157, para tratar la siguiente

ORDEN DEL DIA

1.o Lectura y aprobación de la memoria y balance correspondiente al ejercicio de 1917.
2.o Lectura del informe del síndico.
3.o Reconsideración de los balances de los ejercicios de los años 1910-1913, para adoptar y autorizar todas las medidas que correspondan.
4.o Nombramiento de un síndico titular y de un síndico suplente con mandato hasta la próxima asamblea general ordinaria.
5.o Designación de dos accionistas para aprobar y firmar el acta de la asamblea.

Los señores accionistas que deseen asistir a la asamblea o hacerse representar en ella, deberán depositar sus acciones o el recibo de depósito exigido por los estatutos del Banco Francés del Río de la Plata en Buenos Aires o en sus sucursales hasta el día 23 de abril inclusive. 5|880-v. abril 8?.

**COMPAÑIA INCINERADORA LIMITADA,** Sociedad Anónima. — Por resolución del Directorio, y de acuerdo con las disposiciones de los Estatutos Sociales, se convoca a los señores accionistas a una asamblea general extraordinaria, que tendrá lugar el día 23 de abril de 1918, a las 4 p. m., en el local de la Avenida de Mayo 665, segundo piso, para tratar la siguiente

ORDEN DEL DIA:

1.o Resolver sobre la disolución de la Compañía.
2.o En caso de aprobarse la disolución de la Compañía, autorizar su liquidación.
3.o Nombrar a dos accionistas para aprobar y firmar el acta de esta asamblea.

Para poder concurrir a la asamblea, deberán depositarse las acciones en las oficinas de la Compañía, con tres días de anticipación al designado para la asamblea.

Buenos Aires, marzo de 1918. — El Directorio. 6 838 v. Abril 19.

**"FERRUM" INDUSTRIA ARGENTINA DE** Metales. — Sociedad Anónima. — Se convoca a los señores accionistas a la asamblea extraordinaria, que tendrá lugar el día 22 de abril del corriente año, a las 4 p. m., en la calle Bartolomé Mitre número 531, altos, para tratar la modificación de estatutos y aumento del capital de la sociedad.

Se recuerda a los señores accionistas lo dispuesto en el art. 18 de los estatutos: "A más tardar tres días antes de la reunión de la asamblea, los accionistas presentarán sus acciones en la secretaría de la sociedad, calle Bartolomé Mitre número 537, para obtener el boleto de entrada, en el cual se determinará el número de votos que les corresponda". Buenos Aires, abril 3 de 1918. — El Directorio. 6 854 v. Abril 22.

## AVISOS ECONOMICOS

**Servicio doméstico 0.20 cvos. por publicación hasta 20 palabras.**

### VARIOS

**EMPANADAS** a la criolla, especiales para familias, pic-nics, fiestas, etc. Humberto I 1712.

**FACULTAD DE CIENCIAS MEDICAS.** — Desde la fecha y por el término de quince días, llámase a inscripción en el concurso para la formación de la terna para la provisión de profesor titular de anatomía patológica, de acuerdo con las prescripciones reglamentarias.

Buenos Aires, abril 3 de 1918. — El secretario. 5 850 v. Abril 17.

## MINISTERIO DE OBRAS PUBLICAS

DE LA PROVINCIA

DE BUENOS AIRES

**Dirección de Hidráulica, puentes y caminos**

Llámase a licitación pública por el término de quince días para la construcción de un puente de 30 metros de luz, sobre el arroyo "Grande", en el camino general de Ayacucho a Balcarce y Necochea. Los interesados pueden consultar los planos y pliegos de bases y condiciones en las oficinas de esta dirección, calle 7 núm. 1175, La Plata, todos los días hábiles de 1 a 4.30 p. m.

Las propuestas se abrirán el día 8 de abril del corriente año a las 2.30 p. m. en el despacho del suscripto y en presencia de los interesados que concurran al acto. — La Plata, marzo 23 de 1918. — Juan B. Rivera, ingeniero director.

6|768 v. ab. 7

## Dirección General de Tierras y Geodesia.

### EDICTO

**Adquirentes en remate de Islas del Delta del Río Paraná**

Para su conocimiento y demás efectos se transcribe el decreto dictado por el señor Interventor Nacional de la Provincia de Buenos Aires:

La Plata, 27 de Febrero de 1918.

Artículo 1o. Citar y emplazar por el término de un año, que empezará a contarse desde la fecha del presente decreto, a todas aquellas personas que han adquirido en subastas públicas realizadas en distintas épocas por orden del Poder Ejecutivo de la Provincia, lotes de islas en el Delta del río Paraná, a fin de que, dentro de dicho término, prueben y justifiquen plenamente, haber cumplido con la obligación que contrajeron, de cultivarlos con plantaciones en la proporción y forma establecida en los artículos 9 y 13 de la Ley 24 de septiembre de 1811, bajo apercibimiento de que si así no lo hicieran, dentro del plazo fijado, se darán por decaídos sus derechos y se iniciarán las acciones que correspondan, a fin de obtener sin más trámite, la anulación de los respectivos contratos de compraventa, celebrados bajo esa condición resolutoria y hacer efectivas las sanciones penales establecidas en la preindicada ley.

Art. 2o. Los interesados podrán usar de todos los medios probatorios legales y la Dirección General de Tierras y Geodesia, a la que se comete el cumplimiento de esta resolución, dispondrá que el inspector de islas, agrimensor don Valbert E. Ringuelet, practique, en cada caso, una inspección ocular, debiendo al efecto levantar actas que servirán de base al Gobierno para dictar la resolución correspondiente.

Art. 3o. La Dirección General de Tierras y Geodesia, vencido el término fijado en el artículo anterior, elevará al Ministerio de Hacienda los expedientes que por tal motivo se iniciaren.

Art. 4o. Por la Escribanía Mayor de Gobierno se otorgarán las escrituras de declaratoria correspondientes, debiendo el Registro de la Propiedad hacer las anotaciones respectivas, quien en todos los casos en que deba certificar con respecto al dominio de los terrenos de islas hará constar si se han cumplido las condiciones de venta.

Art. 5o. Los Escribanos de Registro deberán prevenir a los contratantes, la existencia de la obligación, y, a la vez, la sanción penal.

Art. 6o. El presente decreto se hará conocer al público por medio de edictos que se publicarán en el "Boletín Oficial" y los diarios: "La Razón" y "La Epoca" de la Capital Federal y "El Tribuno" y "El Día" de esta ciudad y en volantes y en hojas sueltas que se colocarán en los locales ocupados por dependencias de la Administración, lugares más frecuentados por el público en los partidos de San Nicolás, Ramallo, Baradero, Campana, Zárate, San Pedro, Pilar, Escobar, Las Conchas, San Fernando, San Isidro y Vicente López.

Art. 7o. Comuníquese a quienes corresponda, publíquese e insértese en el Registro y "Boletín Oficial".

JOSE LUIS CANTILO.
José O. Casás.

La Plata, marzo de 1918.

Luis M. Eliçabe, Secretario — Alberto Ricaldoni, Director General

6|775 v. abril 9